華字日報

本報創刊於前清同治三年

香港政府特許為刊登有關法律廣告之有效刊物

Chinese Mail
THE WAH TSZ YAT PO, LTD.
5 & 10, Wellington Street,
HONG KONG,
CHINA.
Cable Address:— WAHTSZPO
Phones { Business Dept. 20227 / Editorial Dept. 20249
P. O. Box No. 100.

華字日報有限公司刊印

督印人 何融昌

No. 22675 JULY 30TH 1936

新聞紙第式萬式千陸百柒拾伍號

本報代理
▲本港代理掛號處▼ 梁國記 何瑞生 過聞社 廖漢記 深水埔大牛號 九龍城陳更
▲外埠▼
廣州 駱廣興 蔡發記
佛山 西聯小興南號 錦記報局
澳門 錦華報局 輝記報局 正興
石岐 捷發報局
大良 白生容奇 陳記
汕頭 派報局 文化社 潮安派報局
安南合邊 開明書局 堤岸李祺記
西貢 陳美華 陳標記
海防 何玉其報社 華僑閱書報社
徐昌超華報社 利新民書局
星架坡 金星報社 紐約 廣州藥局
小呂宋 下興昌 滄純三

◀本報價目▶
發行所 香港威靈頓街第伍號 電話式伍式式柒號
編輯部 香港威靈頓街第拾號 電話叁零式肆玖號
▲本港▼ 全年港銀玖拾肆元 每月壹元叁毫
零沽，每份伍仙
▲中國內地▼ 廿叁元 每月式元
▲外國各埠▼ 叁拾元 每月式元
均連華星三日刊及郵費在內 閱月照加
報費先惠 郵票代價恕不收受 外埠閱報 請寄中西文住址

惠登告白者注意

本報經香港政府華民政務司憲核定、認為香港登載有關法律之廣告有效刊物、凡商業買賣退受及聲明等項、照香港壹玖叁式年商務轉讓條例、須在日報登刊廣告者、如刊在本報、即可發生法律上之效力、業經壹玖叁伍年叁月叁日香港憲報第壹叁伍號佈告公告週知在案、惠顧諸君注意為荷、

華字日報啓

平安戲院

即日開演 雙料娛樂

電話伍陸捌伍號　港客或來船渡海光顧請在油麻地小輪碼頭一統購券同來免船費或車費由尖沙咀或佐頓道乘車至新院門站均收五仙

◀每日四場 並不加價 切勿錯過▶

週遊世界譽滿全球著名舞片

玉娜及保羅 YOLA &PAUL

登台表演各種摩登交武名家舞蹈

嬌滴滴美人，半裸着，擎在掌心裡，抛擲着，輕盈盈的嬌軀，飛在半天空，使人心神彷彿，目定神馳。

▲日場加映▼ 巨星合拔馬素及艷星毡雅打大傑作 哥林比亞特製香艷寫情喜劇

臨時夫人 "IF YOU COULD ONLY COOK"

合夥法的掛名夫妻。寫意派的滑頭主僕。綁票式的強盜媒人。五花八門。假假真真。滑天下之大稽。誠千古之妙事。

中華書局 最近出版新書

經學通志 錢基博著 一冊 八角

本書作者以陸德明經典釋文敘錄、於易、書、詩、禮、春秋五經傳授、祇詳漢、魏、亦頗疏舛、乃廣其意、分經敍述、每篇敍一經、溯其起源、詳其流別、而自漢儒以迄清代學者重要著述、無不備與、或提要鈎玄、以發其意趣、或參互比較、以盡其得失、庶幾讀者展卷、瞭如指掌、而又益以總志、以原經之所由起、殿以小學、以盡經之專與流裔、罔羅今古、可謂彌見洽聞者矣、又淸儒遊造、四庫總目及朱彝尊經義考多未及著錄、作者尤所用心、條其篇目、撮其指意、務期洞明本末、以啓來茲、

香港分局 大道中陸拾玖號

桂格麥片富含乙種維他命最能養成穩健之腦經

桂格麥片

QUAKER OATS

趙鶴琴先生經驗丸兩種

防癆寧咳丸每錢五毫 主治男婦老幼各種咳症。不拘新久。食之立刻順氣除痰。寧睡開胃。決無變肺癆患。

補腎固精丸每錢八毫 主治男婦腎虧。腰膝軟弱。夜尿白物多。脚抽筋。遺漏。精神衰弱。管竅軟弱易泄。宮冷不孕等症。

此兩種丸經驗三十餘年。學生等親見其功效甚大。中外採辦甚多。名馳遠近 電話叁叁玖柒弍 診症時間捌點至壹點止

寄售處廣州市一德路群安藥房 太平南路雷生春 老館蛋食巷九十五號 十濟水藥行

▲車船上并無寄售

館在香港大道中七十二號二樓 中山學生繆澤棠 張浪石 佈告

阮式如指痛名家乃痔科冠軍

(一)不用刀割針刺線紮又不須服藥
(二)不痛無苦行動如常不礙工作
(三)不用戒口永無復發
(四)即日見效十天除根不效分文不取

阮先生在南洋治愈痔瘍千餘人在港……

蘇旺陳黃同頌

中華汽車公司 銅鑼灣山市街 (診所)大道中

治痔如神

安那蘇痔瘡藥塞止痛去痰。功效異常。確能藥到病除。且可永遠斷根。非其他藥品所可及。各地醫師咸稱許之。

藥房均售

德國戈德克大藥廠精製

安那蘇 痔瘡藥塞

社論

李白遷調後之桂省現狀

澄齋

廣西自李白二氏數年來之整頓。其政治頗有可觀。其所以號為治之方。曰自治。自衛。自給。廣西之自治。在吾人觀察所得。其對於民衆之訓練頗有成功。盜竊貪污之行為。已見減少。前此賊匪猖獗。稍離都市。駐步不能行。今之遊歷桂省者。所經皆坦途矣。廣西徧地皆民團。其自衛之能力。固甚充足。然廣西民衆。又未嘗不苦於當局者之監迫太嚴。此兩者雖不云。登造極。而亦稍有成績。若夫桂省之能否自給。則凡曾歷桂省者。皆以為未必能然也。

桂省素稱貧瘠。若當局但為地方計。則自衛自給。所宜並行。蓋既寓兵於農。更不當竭人民之財力以養兵。今以桂省貧瘠之區。而亟亟謀所以擴張軍備。則自給之期成。確有未能至者。爭觀一般之記載。則以廣西雖極力發展農業。而荒山曠野。觸目皆是。更無力為之樹植。自給之不易。在廣西實非人力問題而為財政問題。使當局者於自衛之餘。即努力謀自給。更以偉大之財力。扶助農民。而不以全省財用。供擴張戰備之需。更不以全省武力。為個人得失之助。則廣西庶幾其可治。其關於國防計畫者。尤為至重要也。

今李白等既不能奉中央之命。以改就新職。其勢或不能不出於一戰。然廣西亦果可戰乎。其為作戰之先決問題者。為財政與糧精。以言桂省財政。當其自附於粵。將西南政府為之偷除。省內紙幣。稍足支持。然桂省頻年備兵。民間財產。幾於搜索都盡。今粵省歸中央統一。桂幣之價值。崩跌至二三成。雖李氏回桂。盡去粵省銀毫二百餘萬。終以車薪杯水。無濟於事。一旦發動。粵省既不能為之助。是以一貧瘠之省。當全國之兵。其不蹉跌者幾何。其次為桂省之糧食。今當早熟。實無須慮及米荒。然桂省當局。已下令封存民穀商米矣。民穀被封存後。不能大量輸送於市鎮。故米價飛漲。中產之家。且苦不能一飽。其貧者更無論矣。有從桂省來者言。封存令下。村民窖地以儲糧。儼然若大禍之將至。而城市警察。有忍飢至三日者。李白果思用兵。先當有以安定人心。今乃出此。是其智之有時而窮也。桂省之不可以戰者此其一。

(二)桂省自經李白二氏。提高人民程度以後。民衆對於禦侮與內戰之分析。亦已明瞭。近日桂當局所派出宣傳員。語及抗日問題。莫不傾耳以聽。一道及對中央之排斥。則亂石紛飛。宣傳者遂不免為所傷。且日來報章紀載。對李白反對中央之舉。已不能苟同。一旦戰事陡起。此數千萬民團。若表示反對。李白二氏。又何以善其後。藉曰民團屬李白訓練有年。必能聽向李白。惟其發縱指示。不知武人欲利用民衆。第有愚民之一法。然其結果。終不免於敗亡。若一方增加其知識。一方又欲加之羈勒。鞭策以為用。是其道固相反也。廣西自從事於自治運動後。其初中學生之出路。多為汽車夫。此輩者以車夫稱之。必羞不利。次某旅行團到桂。僱汽車以行。有某夫人一不慎。而觸車夫之忌。車夫乃強使下車。不為駕駛。即此一事。足見今日之廣西人。必非一般武人所能利用者。故人民一反對。桂省必危。其不可以戰者二。

今中央軍隊於湘黔贛各方。皆已準備推進。使李白抗命之蟻一舉。則湘黔與粵。各方並進。李白以孤危之勢。其為能支。近者紛傳桂省空軍。將有飛粵空軍之後。以投誠中央者。果其如此。吾知李白雖自信其部隊。如堅城之不可撼。其如各方之實力。已咄咄相逼何。故李白果有抗敵決心。而於此抗敵義聲。嘘揚不起之會。正當臨崖勒馬。惟中央之命是從。釋棄兵權。以助中央抗日之奮鬪。其悔禍之速。當不亞於陳伯南。倘曰不然。而甘以國家實力。供孤注之一擲。則無論成敗。又何待蓍龜決哉。吾願李白兩氏。或亦未必出此也。

娛樂大戲院

即日放映

二十世紀霍士公司諧趣緊張驚心巨片

毒殺奇案

法蘭西斯地主演

本片是一部諧片，但佈局離奇，自始至終，劇情無一段不極度緊張，描寫一件女兒毒殺父親的奇案，令人驚心惕目。

HALF ANGEL
FRANCES DEE
BRIAN DONLEVY
CHARLES BUTTERWORTH

下期放映 快活布近南最主演 廚下貴婿

不日放映 三落市 奇勤基、寶珍納、麥當奴、史賓莎、德利高三星合演

大華戲院

即日放映

派拉蒙公司規模宏偉歌舞大喜劇

萬紫千紅

四個青年男子，管理一所女學校，專門研究服裝美，姿態美，歌舞美，本片別開生面，在紐約演映六星期，創空前未有之盛況！

下期卅一號換溫余公司鐵門巨片 小霸王 古士格尼大傑作

准期二號放映 鐵血芳魂

萬陸戲園

票房電話式柒壹叁玖

即日開演省港著名猛班

少新權‧陳錦棠‧上海妹‧關影憐‧半海泉

五大紅伶領導

金星男女劇團

情商客串騷艷女旦（譚秀珍）日夜登檯拍演

六月十三日 新戲 無魂哪吒 夜演新編劇 美人心

十四日 ◇日戲停演◇ 因度新劇 二本劍氣柔情 夜演猛劇 夜盜

十五日演 頭本白蟒佔龍宮 夜演新編 一把風流劍

（日價連稅）大堂中座壹元 大堂東西陸毫半 廂房每位伍毫半 式樓每位伍毫 超等每位肆毫 叁樓每位壹毫

（夜價連稅）大堂中壹元伍毫 大堂東西壹元 廂房每位壹元 式樓每位陸毫 超等每位伍毫 叁樓每位壹毫半

耳鳴耳聾 耳痛 旬日全愈

蔡德芬先生專醫眼耳鼻喉等症

早已蒙傳中外，有口皆碑也，而耳鳴耳聾，耳痛不堪，及流膿水，耳內閉塞，聽而不聞，以為耳膜穿了，難復聰聽之望，幸延蔡先生診治，聯施妙藥，痛苦立除，繼服先生之秘製耳鳴耳聾九旬日，而耳聰聽如常矣，足見先生醫學，洵耳科聖手也，感篆之餘，用特登報鳴謝。

▲廣州分館西關大同路第壹百陸號 分館大道中第壹百柒拾陸號何東行叁樓 老館廣州河南漱珠橋龍溪首約柒拾捌號

軒鯉詩道式叁柒號肆樓易竹筠敬頌

廣東綏靖主任第四路軍總司令余漢謀先生題詞

哲公醫者猶為 亦良相也 惠州余漢謀

新會名醫 呂哲公

中央國醫館名譽理事 僑港國醫聯合會常務委員 廣東國醫分館名譽董事

先生精理男婦兒科 糖尿血症 瘰癧外毒

創製糖尿萬靈丹（每料壹百元）重症不過三料

秘方瘰癧散（每料伍拾元）內消每樽壹元暫沽伍毫

（醫務處）……電話式柒玖壹式……（香港中環威靈頓街壹百式拾捌號式樓）

痔科之聖 張梓林 自脫無痛

張梓林先生久為患痔者所仰慕，弟患內痔十餘年，近見痔血，即請香港大道中式壹叁號式樓先生寓求治，施以線紮，痔枯自脫，旬日靈然，由是知先生不愧以痔科之聖稱也，此謝。

歐陽進卿專醫女界痔科 大道中拾號宏興首飾老動閣恭頌

隄防患痔病

余患血痔，行坐苦悶，幸蒙友人之介，請求

盧覺非 痔科專家

祖傳獨步醫理，旬日全愈，治時無痛苦，行動自如，謹此鳴謝。

▲醫寓香港威靈頓街壹百六十號 電話式伍玖肆肆號

林瑞英 女界痔科專醫

嘉華銀行司理 譚希天 頌

肥左 白左 靚左

陳壽雄君前數月見其皮膚黃骨瘦步履蹣跚，昨晤於途見其肥左白左靚左，詰其緣故，據說前因學人去攪生左小便刺痛腰骨酸軟，遺濃痛苦咳嗌異常之苦，經已醫治無效，後經此苦之同學介紹前獲在港四十年六十老醫張雲飛醫生治愈，因即赴雲飛醫館求治，即日痛苦已除，旬日收工，今已數月，體復元，故有此也，陳君囑誌之以告同病何苦身。

啟 六十老醫張雲飛 本人親手理症

張雲飛 老舖上環大馬路即百步梯斜對面

本報專電

廬山會議重要決案之一 改組冀察委會半獨立機關

一切均須直轄中央各機關 蔣已向閻韓二氏徵求同意

▲本報廿九日南京電 政息、廬山會議昨開幕後、對類似前西南政務會之北平冀察政委會半獨立式機關決予改組、一切均直轄中央主管各機關、此節蔣已向閻錫山韓復榘徵求同意、據閻代表徐永昌韓代表張鉞日前抵廬山時表示贊同、並傳達閻韓對禦侮救亡方針及竭誠擁護中央、聞蔣亦電宋哲元徵求改組意見、據宋即日電復、謂冀察處於惡劣環境下、一切祇有聽命中央、對改組冀察政會問題亦願贊同、惟日方有意作梗、職當遵命負責盡力折衝云（此條已載昨日本報晚刊）

▲本報廿九日九江電 牯嶺電話、財長孔祥熙廿八日晚抵潯、廿九日晨十時抵牯、戴禮銘、許建屏等隨來、

▲本報廿九日九江電 曾養甫廿九日晨由湘過潯來牯、旋往謁鐵道部長張嘉璈、報告視察湘粵路經過、

▲本報廿九日九江電 秦汾、鄭紹經廿八日晚抵潯、廿九日午謁孔祥熙、

▲本報廿九日九江電 張發奎、朱樸、廿八晚抵牯、張廿九日晨謁蔣、葉楚傖、陳立夫定三十日返京、

旅京粵同鄉歡迎黃慕松返粵

並請廢除苛雜減輕田賦 及禁絕烟賭與肅清盜賊

▲本報廿九日南京電 旅京粵同鄉會今（廿九）晨八時召開臨時會議、決議㊀電慰蔣委員長、㊁電新任粵省府主席黃慕松表示歡迎入粵主政、并要求下列各條、（甲）請依照財政部明令徹底廢除苛捐雜稅、減輕田賦以甦民困、（乙）徹底禁絕烟賭及類似賭博之有害義會等、以維人民良好風尚、（丙）從速肅清全省盜賊以安良善、

劉紀文謁蔣

堅辭粵省委職員

▲本報廿九日九江電 牯嶺電話、劉紀文今（廿九日）晨八時謁蔣委員長、堅辭粵省委職、蔣當即慰留、據劉語記者、本人對新委粵省委職因在前任內亳無建白、殊深慚愧、故不敢一誤再誤、貽誤省政、本人在前廣州市長任內因一切設施均被軍閥掣肘、市政無從發展、尤其烟賭惡風披猖、無法禁止、此次新市長曾養甫才高望重、且係金融鉅子、將來粵市政不特可盡量發展、且對於廣東銳意整頓金融經濟之際、亦多裨益、林雲陔對粵省主席職早已向中央懇辭、惟在陳濟棠離省後省政待理、故奉中央命趕速由港返省、其艱難棲遑之苦心、實足欽佩、本人相信此次中央畀粵財政會委員長職、渠短期內可晉京履新、本人返粵否候再度與蔣委員長請示後決定、

▲本報廿九日九江電 牯嶺電話、劉紀文廿九日晨八時謁蔣委員長、辭粵新省委職、經蔣懇留後、可望打銷辭意、

▲路透社廿九日牯嶺電 新被委為粵省府主席之黃慕松氏今日發表談話云、余將竭力為粵省之三千萬人民謀福利、余尚須與蔣院長商後方可決定將來到任後之行政方針、粵省政府改組後、將直接聽命於中央而為粵省創一繁榮之新時代云、

改組粵省府

國府已明令發表

▲本報廿九日南京電 國民政府廿九日令、㊀粵省府委員兼主席林雲陔、另有任用、林雲陔免本兼各職、此令、㊁任命黃慕松、王應榆、宋子良、劉維熾、許崇清、李煦寰、羅翼群、蕭吉珊、劉紀文、為粵省府委員、此令、㊂任命黃慕松兼粵省府主席、此令、㊃任命王應榆兼粵省府民政廳長、宋子良兼財政廳長、劉維熾兼建設廳長、許崇清兼教育廳長、此令、㊄蒙藏委員會委員長黃慕松、另有任用、黃應免本職、此令、㊅特任林雲陔為蒙藏委員會委員長、此令、

蔣院長接見孔祥熙 垂詢粵金融近況

並向曾黃等指示方針

▲本報廿九日九江電 牯嶺電話、蔣院長廿九日晨十一時接見財政部長孔祥熙、垂詢粵省金融近況甚詳、孔對陳濟棠等任內濫發小洋紙幣、及携走公帑、最近在粵調查確證、作詳細報告、並請示處置辦法、蔣旋召新任粵省主席黃慕松、市長曾養甫、闡示今後粵政設施方針、

汪精衛對粵事 表示贊同

精神健旺 即行返國

▲本報廿九日牯嶺電 留德養疴之中政會主席汪精衛氏、昨電復蔣委員長、對解決西南時局及改組兩粵政府與善後辦法均表贊同、並謂、中央對日忍辱負重、維持和平之苦心、久為國人所諒解、惟在今日統一旗幟之下、希望團結禦侮、共赴國難以達和必有方、忍必有期之初衷、汪氏末稱、如賤病根本治愈精神健旺時、當即力疾返國為黨國服務云云、（此條已載昨日本報晚刊）

日駐屯軍參長 永見談話

否認對華示威侵略 希望各國撤退駐軍

▲本報廿九日天津電 日駐屯軍參謀長永見、昨語記者、殷汝耕來津謁田代司令、係商冀東軍政事宜、并舉行談話會、無重要性質、華北各地日軍最近演習雖頻繁、但并無對華示威與侵略性質、總之日軍行動均以華軍為進退云、日方要求英美各國撤退駐北平軍隊、雖有此提議、刻尚未正式提出、此事將來必可如吾人期望云、

▲本報廿九日天津電 殷逆汝耕廿八日午由通州抵津訪田代、商擴充稅警事宜、并出席晚七時之日駐屯軍與冀東偽組織軍部聯席會議、討論侵略華北機宜、今（廿九日）晨八時返通、（以上各條已載昨日本報晚刊）

石井來華任滿 或將調遣回國

日方準備以數千萬元 攫取華北鐵路水利權

▲本報廿九日天津電 日駐屯軍司令部高級參謀石井、廿九日午、接見新聞界時談稱、關於駐屯軍內部人員調動事、今日本可接到命令、惟因門司氣候不佳、致未寄出、將來如何更調、目前尚不知、余來華任期已滿、或將遣回國、土肥原特任留守師團長職、外傳將再來津說、當屬不確、石井稱中日經濟提携事、現為研究籌議的時期、尚無具體的規定、日方準備以數千萬元投資於鐵路水利各方面、此純就華北人民着想、使之購買力增加、地方自可繁榮、并謂日駐屯軍司令部、為謀開發華北經濟起見、現由國內聘到各種事業專家前來調查一切、內務省簡任官阪本博士、即為其中之一、渠對土木工科、頗為專長、現用三個月時間、已將永定河黃河調查完畢、擬阪本親察南河治理、均為可能之事、

中山秀雄案 日方表示態度

如不及早宣判 認為問題嚴重

▲路透社二十九日上海電 上海每日新聞（日文報）今日登載日副海軍武官之談話云、上海地方法院對於中山秀雄被害案倘無日期宣判者、日本將視此為一嚴重之問題云、

桂軍再進湘境

▲路透社二十九日南京電 桂軍再進入湘境之說已得官方消息証實、中央當局仍希望竭盡和平方法以解決桂局、至不獲已時始訴諸武力、此時中央所取之解決西南的步驟、本經中央諸領袖悉心考慮、及顧存李白等之地位而決定者、桂省各領袖之否願意接受中央之新委任、尚未知、中央現正派空軍委員會之黃秉衡赴粵接管粵空軍、

▲本報廿九日上海電 滬市市黨會、廿九日特電中央國府、以令白徘徊于桂、執迷不悟、略請派兵披荊斬棘、伐亂誅凶、情勢所趨、不容姑息云云、

粵空軍人員 奉諭赴京觀光

昨已抵京定今日謁陵

▲本報廿九日南京電 粵空軍人員蔣其炎、譚蕃、謝莽、陶體德等一百卅餘人、十八日離粵、二十日抵南昌、蔣委員長曾召集訓話、頗致嘉勉、該員等奉諭赴杭過京觀光、廿九日午抵京、航空委員會、軍政部等機關、均派員赴江干慰問、照料入城、下榻勵志社、當晚航空委員會歡宴、將定三十日謁陵後、參觀京中建設、卅一日赴杭、

桂綏靖主任關防 國府昨已頒發

▲本報廿九日南京電 國府印鑄局鑄就桂綏靖主任關防二顆、又小章二顆、已由國府頒出、官處、函送軍委會、轉發領用、并飭將啓用日期呈府備查、

凌冰赴京謁張 報告赴暹經過

▲中暹經濟合作 ▲尚無具體決定

▲本報廿九日南京電 赴暹考察團團長凌冰、廿九日晨抵京、即到外交部辦公、並謁張外長報告赴暹考察經過、記者往訪、據談、本團人員抵暹後、即分別考察一切、歷時月餘、並曾與彼方當局數度交換意見、結果甚佳、報載暹羅排華非事實、現據政府總理報即法鑾、及外交教育各部部長、多係華僑後裔、對我國僑民均採親善態度、前傳排華各節、係出誤會、該項誤會、經此次考察團與暹政府當局坦白暢談後、已全消除、殊堪欣慰、至暹政府教育當局強迫華僑子弟習暹文係事實、惟此種條例、對旅暹其他國僑民、亦均一律、並無歧視華僑之處、現暹當局對強迫讀暹文一事執行、並不如何嚴格、記者詢其中暹締約事、據談、此事利弊甚很難、雙方刻正研究中、又中暹經濟合作事、亦曾於會談中提及、但無具體決定、關於中暹締約、及經濟合作兩事詳細情形、於未報前、不便奉告、凌氏末謂、俟稍息、即將此次赴暹考察經過詳情、及與暹方會談結果報告院長、屆時林康侯亦擬來京、

日居留民 聯席會議閉幕

▲本報廿九日青島電 在華各地日本居留民聯席會議、廿九日晨九時開末次會議、決議設置金融機關、並慰問華北駐屯及第三艦隊等案、午宣告閉幕、自津下致閉幕詞、甘濃‧小川‧森川稍留即返津濟、滬卅日分返、

風訊

▲本報廿九日南京電 中央氣象台息、日昨在太平洋面發現之颶風廿九日下午進抵菲島北部洋面、其中心在東經一二一度半北緯十七度半間、風力平常、向西北進行、一二日內我粵閩沿海將受影響、又菲島東部新發現一颶風、其位置為東經一一五度、詳情不明、

國民政府命令

▲本報廿九日南京電 國府廿九日令、㊀實業部常次谷正綱呈辭、谷准免本職、此令、㊁任命周詒春為實部常次、此令、

古北口南天門 門樓突然坍塌

城洞堵塞交通斷絕

▲本報廿九日北平電 古北口內南天門、為平熱間交通孔道、其門樓與城垣一部、曾毀於長城之役、迄未修葺、日來霪雨、山洪暴發、門樓日前突然坍塌、城洞堵塞、交通完全斷絕、

贛滬兩選舉事務所 分別先後成立

▲本報廿九日南昌電 贛國大代表選舉事務所、原定下月初成立、茲以時……

[illegible]總所及省所檔案外、并電各區選舉[illegible]定期積極進行、

▲本報廿九日上海電 國選滬事務所定一日成立、並由總監督吳鐵城派吳開先為該所總幹事、

漢市選舉事務所 請釋疑義四點

▲本報廿九日漢口電 漢市選舉事務所對於國民代表選舉發生疑義四點、㊀市組織法六條、規定居住本市一年以上、或有住所二年以上、均合乎公民資格、惟國大選舉法十二條規定各選舉區候選人、應以該選舉區內之人民、故對於提候選人、究應如何辦理、㊁職業及自由職業團體、正在改組整理者、能否被視為依法成立、㊂平漢路代表是否單獨選舉、㊃律師公會係呈請地方法院立案、未向主管機關立案、應如何辦理、上述疑義、已請總事務所予以解釋、

海外各選舉監督 刻已正式發表

香港以李星衢充任

▲本報廿九日南京電 國民大會在外僑民代表選舉事務所、前將海外各選舉監督名單送總事務所派令、總所刻已正式發表、㊀火奴魯魯梅景周、㊁智利張謙、㊂秘魯李駿、㊃古巴張惠長、㊄墨西哥黃芸蘇、㊅巴拉馬沈觀鼎、㊆美國施肇基、㊇馬尼剌李浩駒、㊈奧太利周熙岐、㊉星加坡刁作謙、(十一)加爾各答陳長樂、(十二)仰光蔡品章、(十三)西貢沈觀展、(十四)暹羅曾光炎、(十五)法國顧維鈞、(十六)日本許世英、(十七)京城范漢生、(十八)約翰尼斯堡雷炳揚、(十九)巴達維亞宋發祥、(二十)香港李星衢、(廿一)台北郭彝民、(廿二)澳洲雪梨陳維屏、

宋哲元與松室 宴請中日將校

參加者共數百人

▲本報廿九日北平電 宋哲元與松室廿九日下午七時、在中南海懷仁堂宴請中日將校、計廿九軍營長以上、冀察綏署及政委會處長以上人員、連同日方駐豐台通州古北口及北平軍隊軍官、均被邀參加、共計數百人、席間頗為融洽、中日軍人大聯歡、此為創舉、

教部推行義教計劃 決舉辦全國義教人員講習班

招收中等學校畢業生入班受訓 期滿後分派各地負責推行義教

▲本報廿九日南京電 教部本年度對於義務教育及職教師資訓練、除職教一項已由部分在京滬兩地舉辦暑期講習會外、義教一項經詳細計劃、結果決在京舉辦全國義教幹部人員講習班、由各省市保送三至五人來京受訓、其資格以專科以上畢業生為限、講習期滿後、仍回原省市任各該省市教育行政機關所舉辦之義教師資訓練班職務、聞此班係招收中等學校畢業生之尚未就業者入班受訓、滿期後、即分派各地負責推行義教之責、此項實施詳細辦法、已經教部擬定、俟王部長核定轉請政院核准備案後、即正式公布、并聞該講習班已決本年九月開班上課、又社教師資訓練中、關于電教一項、亦經部決定舉辦、開電化教育人員訓練班、該班辦法現已擬定、由陳禮江任班主任、潘澄侯任教務主任、良木任總務主任、該班學員亦係由各省市所保送、其總額約為一百五十名左右、預定九月十一日開班、班址將借用金大、

若非萬全安敢獨沽一味！

天喜堂老婢調經丸

主治婦女經病胎產赤白不育等症

香港荷李活道 廣州下九甫路 上海北海路

本報之印刷油墨乃花旗利加利亞方油墨廠出品 華南總代理省港致生油墨洋紙文房公司

日派財務官來華考察我國經濟

廿八日由青抵滬

▲本報廿九日上海電 日大藏省派財務官富田勇太郎來華考察我國經濟情形、廿八日由青抵滬、當晚聽川越大……

……人及九成十八以上之家庭較少、又以耕田面積計算、離村之農家多寡百份率以五畝以下者佔四十二、而五畝至十畝者佔卅一、有十畝以上之農家離村者、合計僅佔廿七、再以農家情形分析、離村農民之百份率、則佃農佔卅五、自耕農佔廿九、其他職業、及無田產者、合佔百分之十七、而離……

……私立專科以上學校畢業生、其畢業資格曾經教育部核准者、（乙）曾經教育部承認之國外專科以上學校畢業生、其畢業資格曾經教育部核准領有查驗證明書者、㊂合於前條資格、尚未就業之畢業生、在國內專科以上學校畢業者、由原肄業學校保送、在國外專科以上學校畢業者、由教育部保送……

……八萬、中南十七萬四千、四明十五萬、浙江實業十二萬三千、新華九萬三千、通商七萬、國華六萬五千、中國實業五萬五千、國貨四萬六千、中孚三萬五千、中央信託局三萬、墾業二萬六千、農工二萬一千、中一信託二萬一千、中國農民二萬、農商二萬、勸工一萬三千、東來一萬、中央儲蓄會一萬……

德國遠東協會歡宴戴季陶等

▲哈瓦斯社廿八日柏林電 德國遠東協會頃於今晚設宴歡迎戴季陶王正廷鄒魯等三人、程天放暨中國國民政府前顧問塞克特均被邀作陪、當由協會主席致歡迎詞、戴季陶答詞、鄒魯申……

……續三年保持台維斯杯、惟此次之成績為三對二、相差甚微耳。（此條已載昨日本報晚刊）

獨沽一味兒科良藥

天相堂海狗補腎丸

統治男子腎虧虛弱腰膝酸軟精神缺乏諸虧損 辦事過勞服之立見奇效強壯精神

香港德輔道中壹百七十六號 廣州市下九西路 每盒壹元五角

張梓林
……先生久患內痔十餘年近日痔血……
請香港大道中式壹壹號……先生寓求治
療施以綫紮痔枯自脫旬日霍然由是知先
生不愧以痔科之聖稱也此謝
歐陽邀卿專醫女界痔科
大道中拾號安興首飾老動閣恭頌

張雲飛　本人親手理症
老舖上環大馬路　即百步梯斜對面

▲本報廿九日九江電 [illegible]孔祥熙、垂詢調整粵省金融近況甚詳、孔對陳濟棠等任內濫發小洋紙幣、及携走公帑、最近在粵調查確證、作詳細報告、並請示處置辦法、蔣旋召新任粵省主席黃慕松、市長曾養甫等、訓示今後粵政設施方針、

[illegible]外傳將再來津說、當局不確、石井稱中日經濟提携事、現爲研究籌備的時期、尚無具體的規定、日方準備以數千萬元投資於鐵路水利各方面、此純就華北人民着想、使之購買力增加

至暹政府教育當局強迫華僑子弟[illegible]遵文係事實、惟此種條例、對旅暹其他國僑民、亦均一律、並無歧視華僑之處、現暹當局對強迫讀暹文一事執行、並不如何嚴格、記者詢其中暹締[illegible]

[illegible]開班上課、又社教師資訓練中、關于電教一項、亦經部決定舉辦、開電化教育人員訓練班、該班辦法現已擬定、由陳禮江任班主任、潘澄侯任教務主任、章良杰任總務主任、該班學員亦係由各省市所保送、其總額約爲一百五十名左右、預定九月十一日開班、班址將借用金大、

日派財務官來華 考察我國經濟
廿八日由青抵滬

▲本報廿九日上海電 日大藏省派財務官富田勇太郎來華考察我國經濟情形、廿八日由青抵滬、當晚應川越大使歡宴、並邀我國工商界領袖王曉籟等作陪、廿九日分訪日官僑、晚應日銀行界歡宴、並邀我國銀行界作陪、富田在滬勾留、四五日即晉京、並擬轉平、然後返滬赴濟轉粵、下月中經台灣返日、

西田耕 昨訪田代永見

▲本報廿九日天津電 西田耕廿九日午前十一時赴海光寺日兵營訪日駐屯軍司令田代及永見等、有所懇談、又西田耕被任爲冀察政會政治顧問、即赴平就新、

永定河 雙口鎮圍崩決

▲路透社二十九日上海電 據天津消息、永定河雙口鎮圍崩決、楊田稻田盡被淹沒、流離失所者二萬人、省政府現正急籌救濟難民、

冀治安會議 討論大會議程

▲本報廿九日保定電 冀全省治安會議、廿九日上午九時在警務處開首次籌委會、討論大會日程及分組審查各項提案等問題、各縣提案大部已送省、由保安部秘長向若水省府秘書許以栗等、分別審查後、提大會討論、聞宋因政會公忙須大會開幕後來保主持、小華勾留、即轉冀南長新各縣視察一切、刻各機關團體、均準備歡迎中、

唐紹儀病漸愈

▲本報廿九日上海電 唐紹儀仍住上海療養院廿號、熱度已退、病狀漸愈、

旅行家石萬里 因病返平休養

▲本報廿九日南京電 全國長途自行車旅行者石萬里、廿三年由平出發、迄今兩載、經歷冀、豫、鄂、贛、湘、粵、桂、閩、蘇、浙等省、廿八日由鎮來京、因長途跋涉、身染病尚未復原、廿九日晚返平休養、俟恢復健康、再赴皖魯省、以完成旅行全國之壯志、

旅平法僑 哀悼前故法使

▲本報廿九日北平電 法使館爲前故法使韋禮敦建築之紀念碑、廿九日晨九時在北堂韋氏墓前舉行新碑典禮、法大使那其亞、率全館人員及旅平法僑、均往參加、並獻花圈、所有參加人員、靜默一分鐘、爲韋氏致哀、

農村破產中 農民離村統計

▲本報廿九日南京電 中央農業實驗所、以蘇、綏、甘、寧、青、晉、陝、冀、魯、豫、浙、皖、贛、鄂、川、湘、滇、黔、閩、粵、桂廿二省一千零一件報告、調查統計、各地農民、因農村破產、離村他往、[illegible]以下、計農民全家[illegible]農民離戶數百分之四[illegible]多之農業者以人口多寡計、[illegible]以五六人之[illegible]

人及九成十八以上之家庭較少、又以耕田面積計算、離村之農家多寡百份率以五畝以下者佔四十二、而五畝至十畝者佔卅一、有十畝以上之農家離村者、合計僅佔廿七、再以農家情形分析、離村農民之百份率、則佃農佔卅五、自耕農佔廿九、其他職業、及無田產農者、合佔百分之十七、而離村農民之去路百分率、往城市者佔五十九、往別村者佔卅二、其他去處不明、或往他處墾荒者約佔九、又青年男女離村之往城市求學謀生者、佔百分之六十二、往別村爲僱農及墾荒者、佔百分之廿九、其他蹤跡不明者、佔百分之六、

馬鴻賓電稱 已佔領七營鎮

▲本報廿九日廣州電 綏署發表馬鴻賓廿七日電稱、職於廿七日派步兵四營、西山將七營鎮取包圍形勢前進、匪不支、均逃入東山、遂將七營鎮佔領、另息、何柱國已由西峯鎮飛抵固原、將當川駐縣指揮各剿匪部隊、進殲廿寧邊境殘匪、

四大學畢業生求職 函請實部介紹

▲本報廿九日南京電 交通、清華、北平、中山四大學、及北洋工學院、近將各該校工程系畢業生名單、函致實業部、請爲介紹錄用、實業部特分函全國各工廠遇有需用此項人時、逕向原校延用、

星加坡華商會籌備 二次國貨展覽
定十月二日開幕

▲本報廿九日上海電 新加坡華商總會籌辦第二屆國貨展覽推銷大會、定十月二日開幕、通告國內各廠商參加、

贛省府撥款 改善監獄設備

▲本報廿九日南昌電 高等法院、以本省監所、破壞不堪、亟待修理、已請准司法部撥修理費五萬元、贛省府九萬五千元、即將着手興工修理內部、改善設備、以重人道、同時并計劃另建新式監獄六所、俾敷容納、

索王遺骸火化

▲本報廿九日張家口電 索王遺骸經火化、遺灰由該旗派人護送過張、運往五台山安葬、

畢業生就業訓導班 招收學員辦法
昨經由教部公佈

▲本報廿九日南京電 政院爲籌備大學畢業生就業訓導班應行事宜、廿九日下午二時在教部開談話會、出席政院參事滕固、中央政校教務主任劉振東、教部司長雷震等、對訓導班班務課程範圍、就業生選送辦法、及經費四十萬元詳細分配標準、均有縝密討論、至五時散會、石瑛因病請假一月、所有部務由馬洪煥代行、

▲本報廿九日南京電 教部廿九日公佈專科以上學校畢業生就業訓導班招收學員辦法、茲探錄於後、專科以上學校畢業生就業訓導班招收學員辦法[illegible]廿二廿三廿四年度[illegible]私立專科以上學校畢業生、其畢業資格曾經教育部核准者、(乙)曾經教育部承認之國外專科以上學校畢業生、其畢業資格曾經教育部核准領有查驗證明書者、㊂合於前條資格、尚未就業之畢業生、在國內專科以上學校畢業者、由原肄業學校保送、在國外專科以上學校畢業者、由教育部保送、凡現業任有任何職務者、概不得選送、㊃各校保送學員時、應由學校當局負責考核各該員平日在校曾否有違反三民主義之言論或行動、及其他不道德之行爲、㊄各校保送學員時、應取具左列各項証件、甲、請求參加就業訓導班之畢業生名單(附格式)、乙、學業成績表單、丙、畢業證書、丁、保證書、(照附表填送)、戊、最近四寸半身相片三張、保送書應由保送人簽名蓋章、除學校校長爲當然保送人外、須另有正當職業及確定住址者一人爲保證人、㊅國外專科以上學校畢業生保送時、應取具左列各項證件、甲、畢業證書及教部查驗證明書、乙、學業成績證明文件、(如成績單畢業論文等)、丙、保證書(照附表填送)、丁、最近四寸半身相片三張、保証人須有正當職業及確定住址保證人二人簽名蓋章、㊆關于第五第六兩條之各項保送證件、由全國學術工作諮詢處(在首都曾公祠一號)、負收管理之責、呈由教部轉送就業訓導班籌備委員會審查之、㊇審查及格之畢業生、由籌備委員會定期舉行體格檢查、經檢查合格後、入班受訓、㊈招收學員各項手續之日期如左、(甲)保送自即日起至八月底止、(乙)審核及格通知、九月十六日以前、(丙)體格檢查、九月廿六日、(丁)錄取通知、九月三十日、㊉本辦法自公布之日施行、

參加農本會 三十銀行[illegible]議

▲本報廿七日上海電 [illegible]三十銀行、廿九日下午四時[illegible]會議、通過㊀各行認定本年度資金、計四行儲蓄會八十四萬元、中國七十萬零一千、交通六十五萬一千、儲匯局五十四萬、金城五十一萬八千、鹽業四十九萬七千、上海卅八萬六千、江蘇農民廿五萬、大陸廿二萬、浙江興業十八萬、中南十七萬四千、四明十五萬、浙江實業十二萬三千、新華九萬三千、通商七萬、國泰六萬五千、中國實業五萬五千、國貨四萬六千、中孚三萬五千、中央信託局三萬、墾業二萬六千、墾工二萬一千、中一信託二萬一千、中國農民二萬、農商二萬、勸工一萬三千、東萊一萬、中央儲蓄會一萬、中匯五千、合計六百萬元、㊁選理事、計錢新之、吳震修、張佩紳、吳希之、胡筠、周作民、王紹賢、趙棣華、徐新六、鄒秉文、王志莘、葉琢堂等十二人當選爲理事、吳鼎昌、陳光甫、杜月笙等五人、當選爲候補理事、當選爲理事名單、即將呈報實部備案、又該局總經理一席、各方頗屬意於錢新之云、

鄂省府全體工役 舉行消防演習

▲本報廿九日漢口電 鄂省府爲灌輸府內職工消防知識起見、廿九日下午二時召集各廳處全體工役約二百人、舉行消防演習、由秘書處三科第二股職員負責指導、歷一小時始畢、演習成績頗佳、

時人行踪

▲本報廿九日北平電 張自忠前來平謁宋哲元、報告市政、茲以事畢、於廿九日返津、

▲本報廿九日成都電 省府秘書長鄧漢祥、卿劉湘之命、定三十日晨飛渝轉粘謁蔣、請示川政、新任民政廳長嵇祖佑、定八月來省履新、

▲本報廿九日杭州電 徐青甫、黃華表、二十九日午後赴滬轉京謁黃紹雄請示、

▲本報廿九日杭州電 杭市府參事陳成仁廿九日赴青島、代表市府出席全國經幼會、

▲本報廿九日青島電 謝剛哲二十九日下午三時半乘中航機飛京、一日可返青、

▲本報廿九日北平電 孫桐萱廿九晨十時由濟來平、

▲本報廿九日長沙電 省府秘書長易書竹、廿九日上午八時乘快車返湘、省府職員赴站迎迓、易當乘汽車赴綏靖公署、向何鍵報告在京滬經過情形

西班牙叛軍失利 政府軍將總攻擊

▲哈瓦斯社廿八日馬德里電 關於京北瓜達賴瑪山地一帶戰情、頃悉叛軍屯儲軍火之處、頃爲官軍一隊所毁、政府宣稱、旦夕將下令總攻擊、以期撲滅叛軍、而獲最後勝利、據悉該處戰區、仍由瓜達賴瑪村起綿延山地一帶、自京城至該處之交通、尙稱便利、官軍現已定明日向索摩山隘開始攻擊、此外在南路方面、據內部宣稱、米亞加統率官軍一縱隊、業已開到孜度白城附近、至塞維爾城叛軍士兵離隊、爲數甚衆、近郊鄉民亦多携械而攻、故叛軍處境甚爲危殆、東南海濱瓦倫西亞城、與京城之交通、業已恢復、汽車多輛、滿載糧食、頃自該處駛抵京城、民食一層、當可無虞、至於近畿多萊德與亞爾加柴兩處叛軍投降之說、似屬言之過早、蓋降者甚屬少數、大部份仍因守該處王宮中、負嵎頑抗也、政府頃已派遣正規軍與衞戍隊赴往剿伐、以期迫令迅速歸降、並俘獲之也、

▲哈瓦斯社廿八日呂士城電 西班牙北部聖塞白斯城附近本日戰訊、官軍已佔上風、叛軍在伏薩拉與方無示兩村遭遇[illegible]、現已向皮洪濃亞河方面退却、[illegible]

盤據洛約拉城之叛軍、向官軍投降之後、屯儲該城大批軍火、均由官軍奪獲、官軍遂即進兵沃耶森村、向叛軍施行攻擊、經劇戰後、叛軍不支、棄村而逃、惟因該村與那瓦勒省交通業已截斷、乃向方泰斯村退却、至午後六時、官軍追至、遂又發生劇戰、叛軍卒遭大敗、乃於晚間七時紛紛退往皮達蘇亞河、聞叛軍後援方自邦普羅那城源源而來、逆料雙方經此兩役之後、圭浦士柯省官軍所處地位、業已大形鞏固矣、

▲直布羅陀廿八日電 西政府之潛艇在此間海峽發高射砲擊落兩叛軍飛機、查該兩機當時由摩洛各運軍隊赴西國本境者、向瑪拉格城進發之摩洛各軍現正與政府軍激戰中、伊士德普恩拿州一帶戰情甚烈、據一報告則、戰死者五百人、傷者逾千、

▲路透社廿九日馬舍電 由西屬之摩爾斯碼城[illegible]來此者[illegible]政府軍在各路口以沙包築壘[illegible]軍由海道來攻、又據[illegible]出者言、當彼於廿七日離城時、見叛軍[illegible]

德國遠東協會 歡宴戴季陶等

▲哈瓦斯社廿八日柏林電 德國遠東協會頃於今晚設宴歡迎戴季陶王正廷鄒魯等三人、程天放暨中國國民政府前顧問塞克特均被邀作陪、當由協會主席致歡迎詞、戴季陶答詞、鄭重申說中德兩國友誼、素來輯睦之意云、

艾登演說 意人表示滿意

▲哈瓦斯社廿八日羅馬電 英外相艾登昨在下院宣佈廢止地中海互助協定後、此間政界人士頃表示意見、以爲羅馬阻力、凡足使意國未能參加國際合作事業者縱未完全消滅、然其最大障碍今已祛除、又謂、艾登此舉早在意料之中、未足使人驚異、但其所採方式尙欠明晰、意政府目前雖尙未接獲正式通知、但對大局形勢、及意國重行參加合作之可能、自當加以研究、又該政界多數人士意見、英意兩國邦交轉睦、乃係自然之理、今後兩國關係仍當以其爲根據、至於一時偶有之緊張局勢、乃係極端帝國主義之趨向、與若干政客偏見觀念所醸成、當可在最短時期中頓見減弱也、

亞國人士 武裝抵抗意軍

▲路透社廿八日亞京電 據意當局報告云、亞比西尼亞之士人仍有組織武裝抵抗意軍者、亞軍現正欲破壞亞京至德斯間之交通綫、但彼等卒被意軍擊破、亞軍傷亡逾千云、

（此條已載昨日本報晚刊）

▲本報廿九日亞京電 此間今日發表公報、表示亞比西尼亞之局勢現仍混亂、內稱、加條將軍之子統率亞國勁旅、企圖將台西與亞京間之軍交通綫截斷、該公報又稱、意軍激戰後、將亞軍擊敗、亞軍死傷約一千人、

台維斯杯 仍由英國保持

▲路透社廿八日倫敦電 英倫隊與澳洲隊今日舉行台維斯杯之決賽、結果英倫隊仍得保持此杯、查英倫已得連續三年保持台維斯杯、惟此次之成績爲三對二、相差甚微耳、

（此條已載昨日本報晚刊）

珠珀猴棗散
馳名精用　說明子歸　以杜假冒
獨治一味兒科良藥
主治　風痰多　急驚險症　夜啼嘔奶　初熱不退　夜睡不寧　緩急多症　老少痰多　均有實效
港銀大瓶八角　小瓶四角
各埠均有代售
廣州一德西路電話壹五六七三
百昌堂藥行廣告
香港南北行街電話貳式二柒七

美髮必備
梳髮之時、取三花美髮頭油或頭臘少許施之、既可使天然秀髮增加光澤、香氣迎人、又可梳成任何形式、終日齊整不亂、且於頭皮有益、否則風至而髮披、其不雅觀爲何如哉。
美商三花公司　上海四川路六六八號
香港經理　洛士利洋行　香港車打街二十三號
務請認明三花商標爲記
有頭油及頭臘兩種
RICHARD HUDNUT

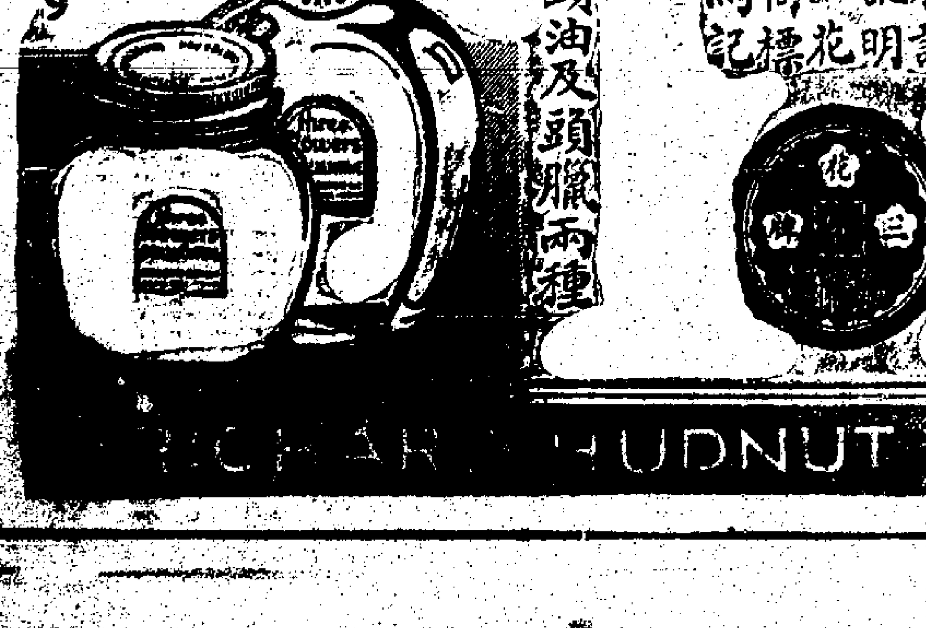

女界留意
婦科
赤白帶
香港賴耀廷
此丸專治婦女赤白常流經期不準小腹氣脹先白後紅血漏不止若有不速治有損命之憂
每樽港銀[illegible]
濕毒癬癩水膏
新流刺癢咸[illegible]
白蜀藥王
久流蜀尾[illegible]
除痰退熱驚風散

子女健壯活潑　雙親笑逐顏開
子女消化佳良、血液清潔、則飲食有常、精力充足、而其身體健壯、行動敏活、自爲必然之現象。古露精神鹽、能滌除腸胃中之含毒糟粕、俾新鮮有力之血液、暢流於周身各部。爲父母者、誠能每晨取此鹽少許、冲入淡茶或牛乳中給予子女飲之、則子女時常活潑健好、疾病不作。欲不欣然色喜、不可得也。
各大藥房　洋雜貨店　均有出售
香港及華南總經理　太平洋行　香港德輔道中四號A
廣州分經理　金星洋行有限公司　廣州市六二三路第二號
廈門分經理　章永順父子醫生藥行　廈門[illegible]

天相堂海狗補腎丸　每盒壹元五角
統治男子腎部虛弱腰膝酸軟精神缺乏諸虧症
損辦事過勞服之立見奇效強體壯精神
香港德輔道中壹百七十六號　廣州市下九西路

華字日報
本報概刊於前清
香港政府特許
關法律廣告之
Chinese Mail
WAH TSZ YAT PO, LTD.
Wellington Street,
HONG KONG,
CHINA.
Cable Address:— WAHTSZPO
Business Dept. 20227
Editorial Dept. 20249
P. O. Box No. 100.
華字日報有限公司
督印人
JULY 30TH 1936
新聞紙第弍萬弍千
本報代理
▲本港代理掛號處　梁國英　何瑞生　深水埔大牛號　九龍城陳更
▲外埠　廣州　驊成興　西關小南　錦華報局　佛山　捷聲報局　澳門　正興　石岐　大良
本報價目
▲本港　全年港銀玖元肆元　半月壹元叁毫
▲中國內地　外埠特刊全年
零沽　每份伍仙
發行所　香港威靈頓街第伍號
電話弍零弍柒弍號

惠登告白者注意
本報經香港政府華民政務司憲核定，認爲香港登載有關法律之廣告有效刊物，凡商業買賣退受及聲明等項、照香港壹玖叁弍年商務轉讓條例，須在日報登刊廣告，而可發生法律上之効力，業經

全國鷓鴣菜宏興藥房

兒童健康照片比賽入選名額

粵港滬 宏興藥房兒童健康照片比賽入選者！

父母愛子之心

子女誰不愛尤須注意其身體之健康使其不受疾病之痛苦則精神活潑體格強健然後將來作大事爲偉人方是眞愛子女也故應給以鷓鴣菜在有病時服之可驅除疾病無病時服之自能發育強壯疾病不生矣

宏興藥房啓

等級	姓名	年齡	籍貫	家長	住址
普通	馮亞[illegible]	八個月	廣東	馮[illegible]	上海浙江路[illegible]里一大號
超等	翟天樞	九個月	廣東[illegible]	翟[illegible]	廣州市南堤廣東省銀行
優等	何寶芝	八個月	寧波	何定[illegible]	[illegible]
[illegible]	[illegible]		[illegible]	[illegible]	廣[illegible]三街八號三樓
超等	[illegible]選生	[illegible]	[illegible]	[illegible]	[illegible]泰康路黃新河九號
普通	伍美拔	七個月	開平	伍柏基	廣州市西關寶源路十一號
普通	唐肖腴	七個月		唐啟修	上海市教育局
超等	顧殷璧	八月	江蘇	顧菘庵	上海四馬路時報館
普通	[illegible]	五個月	上海		上海[illegible]安里八號

等級	姓名	年齡	籍貫	家長	住址
普通	林挺麟	七個月	廣東新會	林賢秋	上海九江路[illegible]
[illegible]	[illegible]	七個月	宜昌	[illegible]	[illegible]
普通	陸筱旻	弍歲	上海	陸筱[illegible]	上海[illegible]
普通	朱[illegible]	弍歲	安徽[illegible]	朱家[illegible]	宣城[illegible]
普通	方杞虞	十一個月	吳縣	方一新	[illegible]
優等	程國芳	六個月		程志清	上海[illegible]

等級	姓名	年齡	籍貫	家長	住址
超等	范蓮蓮	八個月	宜昌	范文[illegible]	宜昌東門[illegible]
普通	羅[illegible]	十三個月	廣西	羅漢秋	廣西[illegible]
普通	[illegible]	八個月			上海[illegible]
普通	陳鐵民	五個月			上海[illegible]
普通	馮家璟	一歲	上海		上海[illegible]
超等	賀鳳英	一歲	河南	賀澤臣	[illegible]
超等	柯聞甫	一歲	浙江	柯位吉	上海[illegible]
超等	夏剛弟	九個月	江蘇	夏灌元	上海[illegible]

等級	姓名	年齡	籍貫	家長	住址
普通	馮克連	弍歲	廣東	馮君	上海[illegible]
超等	鄭學禮	九個月	天津	鄭敦甫	[illegible]
[illegible]	王蓮平	一歲	北平	王子斌	北平[illegible]
普通	王祥慶		上海	王君	上海閘北[illegible]
普通	趙瑛	四歲	上海		上海[illegible]
超等	金茂義	七月	上海	金長慶	上海[illegible]
普通	林弟弟	十一個月	福建	林明德	[illegible]
普通	潘鎮妹	五個月	上海	潘明新	上海漢口路[illegible]

等級	姓名	年齡	籍貫	家長	住址
優等	王祖[illegible]	四個月	無錫	王夢[illegible]	[illegible]
優等	黃子進	八個月	廣東	黃澄	青島[illegible]
普通	趙三小	六月	上海		大同照相
超等	黃倍蘭	[illegible]	廣東	黃振興	上海湖北路二零四號
普通	王祖圻	七個月	上海	王君	松江[illegible]
超等	倪裕豊	六個月	江蘇上海	倪[illegible]	上海四馬路時報館
普通	陳頌南	六個月	廣東	陳耀祖	上海[illegible]
超等	葉妹妹	六月	廣東	葉喜輝	汕頭[illegible]

等級	姓名	年齡	籍貫	家長	住址
優等	黃允揚	九個月	廣東中山	黃秀[illegible]	香港[illegible]
普通	[illegible]	八月半	上海		大同照相
優等	杜少林	八個月	上海	杜志成	上海[illegible]
普通	蔣行如	七個月半	上海	蔣君	上海[illegible]銀行
優等	張[illegible]文	九月	上海	張仁[illegible]	上海[illegible]
超等	戚士[illegible]	十二月	廣東	戚鏡[illegible]	上海南京路永安公司[illegible]
超等	湯[illegible]	三個月半	浙江	湯[illegible]	上海[illegible]
普通	黃[illegible]	九個月	上海		[illegible]

肥兒良藥　劇除疳積

趙大光 燕窩精

能使小兒肥壯　能治小兒疳積　每包壹毫　各埠商店
能使小兒活潑　能治小兒濕滯　每打壹元　均有代售
能使小兒伶俐　能治小兒鬱怒

省港越 一趙大光藥行製　廣州十八甫北路弍拾玖號　香港九龍城金巴倫道陸號

熱戀之歌

小姐：我愛你的一顆癡心難死，自從相識直到今時，幾回都想寫頁心情寄你！

但是提起筆來，總寫不出隻字。

髮兒蓬鬆，臉兒微紅，星眸在盈盈秋水裏活動，黃鶯樣的歌唱，胡蝶般的舞蹈，這好的影象，早已深深地鐫在我的心中。

幾回和你握手相遇，在夢中。醒時只看見那微明的孤燈伴着我的寂寞！空虛，朦朧，更添上了無限的苦痛！

小姐：你是否也我一樣相同？

雖然我不敢寄給你片紙，

但終不自禁地寫出這首詩來，

將心情在這兒傾吐！

但寫這首詩呀！

我曾先擦過了虎標萬金油才能鼓起這樣的勇氣。

小姐：我愛你的一顆凝心永久地不死。

自然散之實驗報告

福建漳馬後街仔春生堂轉游曉凡中醫來函

公正藥行執事寶號藥房開設多年弟亦爲醫多載每遇痛症難收速效而斷根之藥更感缺乏年來曾知 貴藥行發明專門止痛藥自然散一種聲譽風行中外敝號向在本埠後街仔春生堂藥行購買查該藥性質平和收效準確男婦老少盡可服用而鄙人治症每每有痛者卽介紹購食茲特將服後之經過畧述於下以便同病者知所問津焉此請

台安

廿五年三月六日　中醫士游曉凡啓

(一)患者鄭亞珠之妻患胃痛多年每遇飯食不調等則痛甚難堪經醫生十餘人百藥不効後求診於余乃介紹服自然散一包隨後一點鐘減輕大半次日再服一包遂獲全愈迄今半載有餘未見再發足証自然散的功効神妙也

(二)患者鄭翠蓮女士患初次來經腹痛疼痛日夜坐眠不安且經來不止後該女士之父來店問藥遂給以自然散一包冲服隨後數分鐘其痛及經卽止自稱眞正妙藥認爲人類不可不備者也

(三)患者莊氏於某日下午八時生產後疼痛非常及至十二時痛仍不止其夫走來店內求藥余以自然散一包與之次日特來稱謝極頌自然散之妙云

自然散止痛迅速故各界人士來函稱謝者不可勝數除刊載專書外今將最近收到各方醫生來函按日登報公布俾未嘗試用者可爲鐵証也

每包一毫　每盒六包五毫

總發行香港莊士頓道公正藥行

白濁纏身　歡娛往事終成恨！

九七四根除白濁丸

＝任何濁患　新起久流　一服全愈＝

九七四生肌白藥膏

瘡科各症　皮膚濕毒　頭瘡爛肉

第一氣痛散

奇和堂創

有此散無氣痛　萬試萬靈百發百中　飲食積滯立刻見功

凡貝百二十[illegible]

中央對桂局仍欲和平解決 軍事亦已有準備

……蔣前晚派員飛粵指示對桂監視機宜……粵對桂之軍事種種準備并已封用船隻候命……中央軍兩師將抵省……聞候黃紹雄率領返桂……

(專訪)

中央爲收拾桂部、改委李宗仁任軍事委員會常委、白崇禧爲浙省主席、而改委黃紹雄桂省綏靖主任後、李白對中央委會、迄今尙未有所表示、其態度殊可注意、且桂省最近復有備戰情況、故第四路軍總司令余漢謀、及來粵協助軍務之第二路軍總指揮陳誠、已接蔣軍事委員長電、飭對桂省就近嚴爲戒備、余總司令及陳總指揮、連日迭召集各高級將官商討、惟廿八日下午、蔣委員長復派高級副官某員來粵、由飛行員李德標架機來省、聞以監視桂省異動機宜、及有秘密文件、送交余陳兩氏、昨日上午十時各要員在退思園會商、而兩日來粵中軍事之調動頗忙急、一軍全部之一二三三師、及贛南警備軍、亦已調返廣州宗畢、中央軍胡宗南部、亦繼續由湘南增兵粵北、聞向小北江一帶候命、昨據軍方消息、中央對桂局之收拾、極願以和平方法解決、不獲已時始出於軍事之動作、故此次以黃紹雄深得桂人之愛戴、特委黃氏爲桂綏靖主任、黃氏雖曾向方辭、惟中央當局以舍黃而外、欲以政治手腕收拾桂局非黃莫屬、黃氏刻允勉已爲其難、預料此次桂事之是否須以軍事解決、最速亦須俟黃紹雄抵粵、接任桂省綏靖主任、再看桂局動態如何、始能決定、但余漢謀及陳誠兩氏、因奉電向桂嚴予戒備、故不得不稍作軍事上之準備耳、查連日余陳及錢大鈞徐景唐等、在退思園商決、向桂作軍事準備、聞粵之由余氏指揮、并以四路軍全負其責、至北路則由中央軍胡宗南部負責、由陳誠指揮、現中央之胡宗南部、陸續由湘南入粵北、大部則集中樂昌、向小北江推進、至四路軍方面、亦已於廿七八兩日、由副官處運輸股、開始封用船隻、水汀門一帶、爲出兵西南兩路之準備、四路軍出兵西南兩路、亦只係佈防、並非決意出兵入桂、故開入西南之部隊、最多不超出兩軍之兵力、剋一二兩軍之全部調省、及在附郊集中者、卽準備將來各抽一部開拔、赴西南、現西路已有第五軍一部開赴駐防、至現駐南路之警備軍、刻已派利樹宗赴前方宣慰、全部將再予以改編、開返北路訓練、使西南兩路、得有相當之鞏固、至中央對黃紹雄之返桂、聞決派九十三、二十兩師、先到廣州集中、候黃紹雄來粵、或卽統率入桂、齊九十三二十兩師中央軍、日前已開抵乳源、準備向小北江進發、嗣因中央軍已有部隊陸續抵粵、故該兩部于昨廿九日晨、奉命由乳源開拔到韶關、剋粵漢路南段路局、已備車卡十列爲該兩部運載來廣州之用、但至昨廿九日下午一時、軍車仍未開下、預計昨廿九日深夜、三十九師一部、始能抵達廣州、二十師今日開到、而當局所封用之船隻、一說則謂係用以載運該中央軍兩師、先行開赴西路、但確否尙待續查、至空軍方面、中央亦決派陳慶雲返粵指揮、原任粵空軍司令黃光銳、已被委爲杭州空軍學校校長、中央當局、已電來粵機隊第十二隊隊長安家驅、及前粵空軍參謀長陳卓林赴廬山、示以對桂省軍事準備之機宜、安林兩氏奉電後、昨廿九日晨十時、乘一一零可塞號機飛贛、向蔣請示、而前晚來粵之副官某、亦同時乘原機飛南昌、現粵仍駐第六第十二兩機隊、將來當有兩隊調回粵省、以增厚粵省空防、及準備對桂軍事之佈置云、又一函云、桂省局面、最近復由緩和轉趨緊張、粵軍事當局、決調兵出發西江、節節佈防、連日調駐省軍隊、于廿七起分批出發、併封僱輪渡廿餘艘、輪流運輸、一師莫希德部兩團赴肇慶、二師葉肇部兩團赴都城、第二軍一部赴祿步廣利及河口馬口青岐一帶、節節佈防云、

蔣氏來粵訊續聞

所傳行期之兩說

行政院院長兼軍事委員會委員長蔣中正、近在廬山召集諸政要及高級將領共商國家大計、行政院第二七二次會議、於廿八日亦在是處舉行、實行改組廣東省政府、任命黃慕松爲主席、省府委員均已委定、已見昨日電訊、頃據政訊、蔣委員長以際茲粵局初安、爲視察粵省軍政各情起見、將于本週內自潯乘機飛粵巡視、新任粵主席黃慕松氏、屆時或偕同南下履新、至新任廣州市長曾養甫、原任鐵道部政務次長之職、日昨曾因視察粵漢鐵路路政、自武昌偕同新任粵漢路局長凌鴻勛乘專車南下、廿七日途次韶關、得知本人將來任市長、卽轉程赴贛、還往牯嶺謁蔣請示、又新任省府委員原任廣州市長劉紀文、日前北上巡滬轉贛、晉謁蔣委員長、現亦在廬山、蔣貳南飛時、或偕同曾劉二氏同行、各新任粵政人員、就職日期、將由蔣委員親臨監督、而各新任省府委員中、除羅翼群・宋子良・李煦寰三人原在廣州外、其餘民政廳長王應榆、建設廳長劉維熾、教育廳長許崇清、秘書長……

省府新任各長官均爲粵籍者、主席黃慕松、梅縣人、民政廳長王應榆、東莞人、財政廳長宋子良、瓊州人(久居浙江)、建設廳長劉維熾、台山人、教育廳長許崇清、番禺人、委員李煦寰、興寧人、羅翼群、興寧人、蕭吉珊、南海人、劉紀文、東莞人、秘書長岑學呂、東莞人、廣州市長曾養甫、蕉嶺人、

另一函云、邇來外傳蔣委員長有來粵消息、並擬在廣州設立軍委會行營、此事極爲一般人所欲知、記者昨廿九日上午往東山退思園謁見軍委會派來之某高級軍官、叩詢一切、談話如下、問、外傳蔣委員長日間來粵一行、面授整理廣東軍務、何時啓程、有無接過電報、答、蔣委員長離粵已及十年、此次粵局底定、故決定來廣州一行、視察黨政軍各事務、但行期未定、此間亦無接過其啓程電報、(按此與前函畧異)問、聞軍委會擬在廣州設立行營、主持對付廣西軍事、此說是否、答、軍委會在廣州設行營、未有所聞、此間未接奉電……問、錢大鈞・陳誠・黃鎮球・徐思宗・等先生何時北上、答、錢大鈞・陳誠等先後抵省、係商助余總司令整理軍務、現離告一段落、但今後諸待進行、故決仍留省協商、至何時北上復命、未有聞及、問、外傳余總司令派秘書李煦寰飛往廬山、參加會議、然否、答、未有聞及、問、聞桂省李白對中央新任命未表示接受、該省情形如何、答、中央處置桂省、當有完滿辦法云云、

匪共入踞饒平六區

▲中央軍李部進駐粵邊

▲候粵軍開到聯合進剿

▲饒城緊急居民多已遷避

(專訪)

(汕頭專訊)閩西南匪共、自乘機蠢動後、粵邊各地防務空虛、居民一夕數驚、滿城風雨、而閩西之永定、匪患尤深、駐留安龍岩之閩第三司令官兼第九師長李延年、除電粵余迅派大兵開赴粵邊協助剿匪外、本人特於廿五日、率同全部隊伍、由適中開至丁心洋、入永定之苦竹坑南下湖而至下洋、另一部則至永定之坎市、至陳市坑轉入下洋、現各部隊已完全開達、李本人則駐下洋文館、各部隊則分駐于中坑及古洋洋背支嶺等處、略深共廿里餘、人數已有萬人以上、一面分向永靖和三縣交界之股匪包剿、候粵軍開抵後、卽下總攻令、至閩南方面之股匪楊烏鍋陳錦棠兩股、則已乘饒平防務空虛、實行竄粵、於廿六日由陳匪率同匪衆五百餘人、僞述分水嶺潛入饒平東界之第六區、因其地僻處閩粵邊界、背山面海、勢甚險要、該幫股匪入饒後、卽於是日下午二句鐘、分途竄入所城鄉、直趨第六區公所、將該公所佔據、并卽派匪徒分別進攻各鄉、均因自衛力量薄弱被陷、匪卽在該區公所、設立饒平蘇維埃縣府、并四貼佈告、繼卽將公所內一切文件檔卷焚燬、并壓迫市面米店、每號負担白米一石、居店每號負担肉十斤、以供匪食、於是饒平第六區、遂完全陷於匪共之手中、饒平縣城、因距離較近、亦呈險象、各地警衛隊已紛紛開入縣城保衛、居民則紛逃汕頭避難、現該縣縣長梁國材、電余總司令報告、請飭派軍……

海內外旅粵同志會 請李白懸崖勒馬

海內外旅粵同志會、昨發出通電云、各報館轉全國民衆公鑒、頃致李宗仁白崇禧一電文曰、吾維全國統一、爲我國萬萬民衆要求、民國以來、軍閥蜂起、割據之局以成、兵禍隨之連結、斷喪國力、摧殘元氣、莫此爲甚、遂啓列强以覬覦之心、陷民族於危亡之境、自北伐軍興、全國響應、未及兩年、奠定全國、官僚軍閥、一掃而空、夫革命勢力進展如是之速、非只繫於武力、實賴於民意也、自九一八以還、中央當局、以爲攘外必先安內、是以首先綏平共亂、次謀統一救國、五年以來、宵旰不遑、幸而國事漸次收束、政治漸趨明朗、方以爲從此團力以集中、對外可趨一致、何期公等謨聽讒言、輕啓內亂、招致叢戾、反抗中央、假使兵陷民十六年以前分崩離拆之局、公等以爲假抗日之名義爲出師口實、可以號召國人、無如眞僞是非、衆目如電、自能透視、豈其蒙蔽、茲者陳濟棠氏已翩然下野、負罪海隅、而公等尙圖最後掙扎、欲以一省之地抗拒中央、則不爲桂省人士之生命財產惜、獨不爲國運前途惜乎、公等過去於黨於國、皆有建著功勛、若猶執迷不悟、甘違衆國民意、一旦身敗名裂、則爲歷史上之罪人、倘望懸崖勒馬、卽日停止軍事行動、一切聽命中央、則中央眷念前勛、當必有以處公等者、一念之差、雲泥頓判、惟公等圖之、中國國民黨海內外旅粵同志會叩、

海關征收洋米稅 潮梅人民繼續請免

(專訪)

(汕頭專訊)中央財部當局、自令飭粵海關征收粵省洋米進口稅後、汕頭米商、事前因尙無所聞、仍然辦米進口、致爲海關扣留、令依章完稅、經商會派員交涉、始准登記放行、限於二星期後、聽候上峯解決、各情已見前報、汕商人日來已紛紛電進滬各地聯號、暫緩配運洋米來汕、其已辦不及者、則仍照舊章向海關報請登記起貨、自海關宣佈征收洋米稅後、全潮人民、莫不惶駭、僉以洋米抽收關稅、較陳氏主粵政時之洋米稅爲尤重、今中央當局、正解除粵民疾苦、新任財政當局、甫經接任、卽以廢除一切苛雜爲急務、而洋米稅乃先行宣佈征收、事關民食、且當此民窮財盡之秋、何堪再加重負、汕市商會等、先行通電、請求財部暫緩征收、但市商會及粵暫洋米之南北港同業公會等、以海關所限二星期之期、轉瞬卽屆、而商會之電發出、至今已有八天、財部尙未有隻字示覆、誠恐屆期後、海關卽照案征收、於商人營業、人民糧食、均受影響、乃一面繼續進行請求緩征、并派員赴省聯合進行、在未派員往省以前、先電請省方採取一致行動、以收通力合作之效、昨廿九日下午、再行開會決定進行方針、務達撤消目的、以維全潮民食、同時潮梅各地民衆、亦紛紛繼起呼籲撤消、茲將各方電文節錄如下、

米業電

(衛暑)(上略)查粵省一隅僻處、尤以潮梅一帶產米、供不應求、較之長江流域各省、產米過剩、運供他省、截然不同、核與鈞部征收洋米進口稅、以保障國產米糧之精維農村之至意、大相刺謬、伏思年來粵省受苛雜之橫征、早已疲於水深火熱之中、況邊各地歉收、米價騰貴、民有飢色、野有餓殍、觸目傷心、然雖在横征暴斂之下、對此項洋米稅、尙能一再減征、而粵省洋米進口之不能徵稅特別情形、已可想見、執意飭部明令征收、依照海關金計算、每一包洋米進口、須納粵幣大洋五元餘、較之曩日粵省征收、直逾數倍、似此國內既無產米以供給、洋米征稅、價格提高、來源阻滯、勢必接濟中斷、此種例外情形、鈞部當不忍以少數稅收、而危害及於粵省人民也、(下略)

普寧同鄉電

(衛暑)珠江流域、田少人多、地狹人衆、一遇荒歉之時、尤賴輸入洋米三四千萬元、以濟[illegible]海而言、李而風調雨順、亦不敷三月之食、苟非外米接濟、則餓殍之禍、迫眉睫、當中央徵收洋米之初、粵[illegible]初則請命中央、[illegible]特稅、近以旱災爲患、米價騰貴、[illegible]多饑黎、乃行減征、最近且宣佈豁免一月、不圖粵陳豁免之令方頒、而中央征稅之命繼下、使在饑饉線上爭活之民、[illegible]定非我[illegible]府所忍出此(下略)、

潮陽公會電

[illegible]民多田少、米穀不足自給、年來[illegible]米四分之三以上、仰賴外來、民[illegible]年、曾由上峯[illegible]、潮民在西南苛稅之後、[illegible]稅、査亦與他省區產米足食者有別[illegible]

粵省要聞二

李漢魂已任原職訊
═李郁焜將復充東區參謀長═黃質文代理第三軍軍長說　(專訪)

前任東區綏靖委員第二軍副軍長李漢魂、前爲呼籲和平、毅然掛印封金、通電離職、極爲中央所嘉許、余總司令奉命收拾粵局、迴來大局安定、余總司令經電促其上省、協助軍務、並力挽出任艱鉅、爲黨國効勞、玆據確息、李氏已允回任第二軍第六師師長、暫兼東區綏靖委員兩職、俟任省與余總司令會商整理軍務完竣後、即行措返汕市復職、至東區綏委李郁焜、仍回任綏署參謀長、原任第二師長黃質文、則調任第八師長、(已先見昨日本報專訊)在李氏未接任第六師以前、向由黃質文任師長、去月黃氏奉陳濟棠命、調任第六師長、旋又奉命抽充第二軍副軍長所遺第六師長一職、由第二軍參謀長梁世驥調充、第八師長、則由副師長調充、自陳濟棠離粵後、余總司令、即奉命對于粵軍隊、一律撤銷在六月一日以前原有軍制、在六月一日以後之軍制、一律撤銷、各軍長官、分別調回原任、而第八師長一職、仍調黃質文回任、暫資調息、聞余總司令、以黃氏爲多年袍澤、久歷戎機、爲饒勇善戰之士、現際國步維艱、正軍人枕戈待旦之時、非賢者自鳴高蹈之候、乃力予慰留、並請黃回任第八師長之職、聞黃氏仍表將辭意打銷云、同時復據別一消息、謂余總司令、以黃質文氏、爲吾粵宿將、而第三軍軍長李揚敬、現有辭退之意、擬委黃氏代理第三軍軍長、兼第八師長、統率所部、開赴西江佈防、藉以鞏固粵邊防務云、所聞如是、姑併錄出、以覘其後、

省府新主席委出後 林雲陔昨電蔣黃
▲報告交代後即晉京 ▲促黃迅速來粵接替

現任粵省府主席林雲陔與黨委員長黃慕松對調、昨經行政院會議議決發表、林主席昨(廿八)接蔣院長電諭、略謂中央已派黃慕松兄赴粵、使能增加力量云云、林主席奉電後、經即電復、請黃主席來粵接替、並已飭令秘書處及所屬、辦理交代事宜、聞林主席定日赴京、請示一切、就任新職事宜、玆將其致蔣黃電誌左、

▲呈蔣電　急、江西牯嶺探呈行政院院長蔣鈞鑒、儉(廿八)未電奉悉、雲陔任職以來、愧無建樹、得蒙鈞誨、至以爲幸、請促慕松兄遄來接替、雲陔交卸後、即來南京面聆鈞誨、職林雲陔叩艷、

▲致黃電　急、江西牯嶺探送黃主席慕松兄勛鑒、奉蔣院長電開、悉中央任命吾兄主持粵政、地方重責、幾託長才、至深欣慰、敬仟、此間已結束一切、專候吾兄蒞粵接替、務懇從速命駕爲荷、弟林雲陔叩艷、

孔可權部編師不成
═財廳特務團已奉余命撥歸財廳……黃團長對記者談═　(專訪)

財政廳原有特務團兩團之設置、即爲原日護沙隊之前身、用以保護稅收、協助緝私之用、自西南軍興後、陳濟棠積極擴編部隊、當時除增編四五兩軍及警備軍外、並以孔可權部擴編爲獨立第一師、撥財廳特務第一團李潤材部、特務第二團黃光遠部、合編爲師、李黃兩部奉命後、已紛紛開赴東江集中、而陳濟棠氏適於此時下野、該兩團部之開拔費、均由第三軍部墊支發給、最近余總司令回粵後、爲減輕人民負担起見、已決心恢復六月一日以前之軍事狀況、所有新編四五軍及孔可權之獨立第一師等、均在取消之列、而第一第二兩團特務團、亦奉余氏命令、撥回財廳、已于昨廿九日由東江鶴仔塘開返石龍駐紮、李黃兩團長、即于昨廿九日乘車返省、晉謁余總司令、報告移防經過、據黃團長昨日語記者稱、本團奉命開拔至東江、曾向第三軍部領支四五千元、爲開拔費、但日前香港某報電載本人領得此款後、即離職他去、殊屬無稽、現本團又奉命撥歸財廳、已得余總司令指定石龍爲駐地、集中訓練云、

林振雄來粵任務

軍事委員會高級參謀林振雄、昨自京抵粵、即訪謁第四路軍總司令余漢謀、報告來粵任務、并詳商一切軍事、據息、林振雄此次來粵任務、係中央

張之英辭職批詞
燦然……駁軍有法歷經盤錯勛績　勉抑高蹈之忱……時會艱難正資匡濟　打銷辭意定期八一就職……張氏已　(專訪)

艦隊司令張之英、奉中央軍委會、改委爲廣東江防司令、仍舊統率吾粵原有各艦、并負責整理、各節已迭紀本報專訊、但張氏以海軍之事、非所素諳、尸位過久、恐貽戀棧之誚、乃據情呈請余總司令、請辭去江防司令之職、使得以閒退之身、閉戶讀書、省躬修己、并以副司令李慶文、學行兼優、資望并重、乃荐李接替、呈文已見昨報、余總司令據呈後、以張氏馭軍有方、且對於海軍之整理、成績斐然、現當國步維艱、非智者自蹈高蹈之時、乃力予挽留、并批示不准、茲將余總司令廿九日批示張司令辭職之批詞錄下、來呈具悉、該司令剛正廉潔、馭軍有法、歷經盤錯、勛績燦然、時會艱難、正資匡濟、尚冀安心任事、勉抑高蹈之忱、本總司令有厚望焉、此令等語、張氏奉批後、以余總司令誠懇挽留、已將辭意打消、并定於八月一日就任廣東江防司令新職云、

以赴韓邊之第五十一師部隊、日前在粵邊叛變、經四路軍余漢謀派部將其兩營繳械、其餘竄向湘粵邊區、中央乃派林氏來粵將之收撫云、所聞如是、詳確情形、尚待續報、

粵軍校暫緩改組

廣州燕塘之廣東政治軍事學校、及海軍學校、空軍學校、中央前擬改組爲中央學校廣東軍校、現又將上述各校暫緩改組、候中央明令辦理、燕塘軍校正校長余漢謀、副校長林時清、昨廿九日已發出郵電、本月廿六日起視事照常辦公、而教育長羅植樁、辦公廳主任何彤、亦一律照常任事云(參觀別段)(專訪)

李利更調非事實

自粵漢平定後、軍政長官之更調、來說紛紜、及既見諸明令、則多與所傳者不同、最近各省府主席及各廳長之委定、可爲明証、玆者又傳廣九鐵路管理局長一職、將以劉成勳充任之說、亦非事實、查該路局劉仍照常辦公、未有交代之準備、現任局長李祿超、及各處處長、前均經鐵道部加委、且均有銓敘、鐵部并無另易該局長官之意、又日昨報載派兵司令利樹宗任總部參議、遺缺委李臣接充之說、查確非事實、利司令日昨奉命赴江門公幹、今卅日當可回省返部辦公云、

黃埔商埠籌辦處之結束訊　(專訪)
▲開闢經費無着 ▲羅氏已令結束

前南京外交部長羅文幹自年前辭職後、即行返粵從事于實業建設、前第一集團軍總司令陳濟棠、會擬開發瓊崖礦產及開闢黃埔商埠計劃書、向西南當局獻議組織大規模之崖瓊探鑛團、隸屬于前一集團總部軍懇處辦理、羅氏派羅明允主持之、關於開闢黃埔商埠、即由陳濟棠向西南政務會提出委任羅氏爲籌辦主任、羅氏自奉委後、即在黃埔成立辦事處、事經半載、而該港測量工程、亦已完成八九、惟該處之經費、向由陳濟棠係由財廳、按月開支、自陳濟棠下野後、西南兩機關、亦經結束、該處前後在財廳領去經費、向未在省府備案、而省府昨(廿八)開第五百零九次會議時、由財廳提出、請追認此筆經費、當經議決、「無案可稽、該款未經本府核准撥支、應由該廳向經手人查明再核」、因此之故、羅氏以開闢經費無着、特於昨(廿九)日、飭令所屬人員、翹日停止工作、辦理結束云云、但事關發展本省實業、在當局似應體察情形、或繼續辦理、勿使隨政潮而翻動也、

無兒繼後者，遠往蘇州求醫！ 潘芳芬精醫不孕婦女

廣州女大醫師潘芳芬、醫學精深、擅醫不孕婦女、雖數十年絕未開懷者、一經醫治、即能正常受孕、依期產子、誠不孕婦女之救星也、有此名譽、婦女不憂無子矣、芳芬女醫院在廣州太平北路式百叁拾玖號(即大新路口對面)留醫利便云、

軍事要訊一束

▲一軍部全抵廣州　自陳濟棠下野、粵局底定後、第一軍各師即紛紛由韶關開拔回省、已完全抵達、總司令兼第一軍長余漢謀、以第一軍各師既全部抵達廣州、爲利便指揮起見、特令軍部遷設廣州駐紮、查軍部參謀長羅梓材奉命後、即飭各處分批由韶關乘粵漢南段軍車開拔來省、第一批爲參謀・副官・經理・政訓四處、經於廿七日抵達、第二批爲軍需・軍法兩處及特務營砲兵連等、廿八日抵省、其餘爲南警備團李卓元、廿八日下午五時許、由韶關乘車抵省、又教導團謝錫珍、廿九晨二時許、由韶關開來、即日十二時抵達黃沙、該兩團暫駐市內、担任護衛云、

▲接收舊總部完竣　粵局抵定、余總司令漢謀廿三日返抵廣州後、即于廿五日接收第一集團軍總司令部、成立第四路軍總司令部、除秘書政訓新兵訓練編練各處裁撤外、其餘各處均照設立、辦理交接事宜、昨查軍需・軍械兩處尚未接收完竣、因兩處經理數目太多、待移交之故、其餘各處接收完畢、至于廣州綏靖公署附設司令部內、不另設機關、該署事務歸總部各職員兼辦、以節經費、查兩機關招牌、昨廿九日上午已掛在門首、「廣東綏靖公署」懸左、「第四路軍總司令部」掛右邊白底黑字、又查第四路總部趕造銅質証章、爲各職員出入之用、三數日間、當可製就分發、將來第一集團軍總司令部所發之各種証章、一律取銷、昨廿九日並由前一集團軍總司令部副官處發出通告如下、爲通告事、本處現已結束、所有各職員及衛隊等薪水、一律發清、至七月底止、如有未領人員、統限于七月卅一日前來具領、過期自悞、特此通告、

▲余氏電就軍校長　燕塘軍事政治學校校長余漢謀、副校長林時清、昨發出快郵代電、略謂、現奉第四路軍總司令部令開、派余漢謀兼任燕塘軍事政治學校校長、林時清爲副校長、經遵於本月廿六日視事、照常辦公云云、並查該校之教育長及辦公廳主任仍舊由羅植樁與何彤充任、至於該校之改名稱、現尚候軍事委員會明令云、

▲航空校改隸中央　中央軍事委員會、現爲統隸航空人材、特飭令本省航空學校改爲廣東航空分校、仍由胡維玩爲校長、直屬中央航空學校、現該校候假期滿後、即改易名稱云、

▲韓潮已恢復自由　第六師參謀處長韓潮、前月被陳濟棠扣留、當時傳聞與吳渙桑同時槍斃、茲據確息、前廿七日、由余主任漢謀令釋放出獄、恢復自由矣、

▲五一師旅長抵省　第四路軍總司令余漢謀、奉命收編駐贛吉安泰和叛變之第五十一師後、該師所屬譚天夷、曹文彬兩旅、除第一旅譚天夷部表示服從願受收編外、第二旅曹文彬、於四路軍回師粵北時、在仁化樂昌一帶、突然背叛、當經余總司令派隊將之解決、查譚旅遵命改編、現集中韶關待命、旅長譚天夷、特於昨廿九日由韶乘車晉省、謁見余總司令、請示改編事宜、抵省後、下榻於西濠口某旅邸、聽候余總司令授示機宜、即行返韶云、

▲保安隊返回原防　省會公安局所轄保安隊、原有九中隊、另特務隊機關槍隊及導教隊、等共千餘人、當何犖任公安局長時、陳濟棠擴編所部、調保安總隊長饒漢傑任團長、決定調六中隊保安隊改編成團、及至陳濟棠離粵、余總司令返粵後、決定將所部縮編返還六月以前軍制、保安總隊長劉起時接任後、經將預調之保安隊六中隊收回、分駐河南西瓜園、與本市西郊一帶、保護市區治安、保安隊內部職員、亦有更動、劉總隊長決定從新訓練云、

▲撤消各屬招募員　粵省於陳濟棠未下野前、爲擴編所部起見、曾派出各路招募員分赴南路北江及廣西各屬招募新兵返省、以便編配入伍、陳濟棠離粵、余總司令返粵後、決定返還六月一號以前之編制、除將前一集團軍總部委出之招募員撤銷外、誠恐各招募員逗留各屬、藉招募滋擾、乃通令各縣長遵照、限各招募機關結束、不准在境內滋事、如違即拘解來省究辦云、

▲中區署未令裁撤　粵省各區綏靖公署、有擬由下月一日起一律裁撤、改爲行政專員公署之說、記者昨(廿九)日據中區署秘書張桂玟語稱、本省各區綏靖公署、改行政專員公署問題、此事祇見報載、本區署各未奉到總部明令、所有各處處員、仍照常辦公、並未停頓、將來會否改設、亦未可料、至關于本署所屬各縣防空分會、亦照常辦公、絕未奉令改組、

煤油稅處長派董仲鼎接任
▲商人請免煤油稅 ▲問已奉批飭不准

財政廳長宋子良、以廣東煤油營業稅征收總處一職、前由該廳第一科長伍新三兼任、副伍隨同前廳長赴港辦職、昨宋廳長委第一科長董仲鼎兼任該處職務、董奉委後、定八月一日接事、並委定原任油類檢査所所長陳上芬接充油類征收分處處長、查商人請豁免煤油稅一項、該廳已批飭應無庸議云、又訊、本省土製煤油業公會、以柴油(油滓)入口稅海關照中央頒布章程征收、計每噸征收四十九個半關金、各廠最近定購存在大觀關之柴油共約五百餘噸、亦須照新稅實納始得放行、以故本市土製煤油廠幾全部停頓、爲謀救濟起見、廿八日下午七時特召集該會全體委員開會討論、由岑潄石主席、即席議決於廿九日派員赴財廳晉謁宋廳長請願、查昨(廿九)日下午土煤油會主席岑潄石、即偕同全體委員携同呈文前赴財廳請求、●請准在大韶關之柴油照舊稅征收、俾輕商人負担、●請權定發給補助費辦法、●撤銷限制溢額、聞財廳已允考慮云、(按此說與上面畧異、姑并誌之)、

各界迎余總司令
▲今日在紀念堂舉行 ▲肇屬歡迎會之改期

廣州綏靖主任兼第四路軍總司令余漢謀、此次返旆回粵奠定粵局、省市各界爲表示歡迎起見、特定今日(三十)上午九時、假座中山紀念堂舉行歡迎余總司令回粵大會、大會籌備處昨已派員前往紀念堂佈置、會場懸掛廣東各界民衆歡迎余總司令回粵大會之橫幅、并製發入場証數千枚、分發各機關團體學校領用、依時派遣職員代表五人至十人、携備入場証、前往出席參加、已推定東郊農會等二十五團體爲主席團、中華全國機器總工會代表爲主席團主席、担任致歡迎詞、并屆時敦請余總司令在會場上訓示、由省市黨部、市商會等團體演說、預料屆時當有一番隆重熱烈狀態、又肇屬留省各同鄉、以余總司令爲高要縣人、此次回師返粵、造福鄉邦、原定昨(廿九)日正午十二時召集各同鄉在省立民教館舉行歡迎余總司令大會、後因籌備不及、是日未有舉行、俟商定日期後、始再定期舉行、肇屬各同鄉現定今日卅日聯同前往紀念堂參加各界歡迎大會云、

取締服裝有暫緩執行說

李潔之自任公安局長後、對警政多有改良、李氏到以前公安局執行取締標準服裝一案、認爲過于騷擾、且以服裝隨時代之推進爲更變、似亦不必限以標準、除妖裝及有碍及風化之服裝、仍予取締外、所謂標準、決撤銷執行、至將來之服裝取締、自有新生活運動之推行以矯正之、因新生活運動、在中央治下、已有相當成績、一切風俗之改革、新生活運動已負責任、而粵省之新生活運動、不久當可實現云、(專訪)

廣州播音秩序

廣州市政府播音台今日播音秩序如下

◇日間◇十二時至十二時五十五分、中樂唱片、●新馬師僧羅舜卿唱「姊妹你錯了」、●揭琴獨奏「倒垂簾」、●白駒榮月兒唱「失戀」、●白玉堂唱「猛隊星宮」、●陳笑笑羅嘉蘭唱「紅蓮寺之紅藥村」、●譚玉蘭唱「摩登姑娘」、十二時五十五分至一時、各項報告、●天氣報告、●金融報告、●晚間節目預告、●一時時刻報告、一時至一時二十分、粵語報告新聞、一時二十分至二時、西樂唱片、二時休息、

◇晚間◇六時三十分至六時五十分、中樂唱片、●廖了丁錢大叔「廣姬來劍」、●香●李海泉小蘇蘇唱「荔灣風月」、●粵樂合奏「孔雀開屏」、●呂文成新白駒榮唱「西子泛湖」●紫羅蘭唱「馬嵬坡下卷」、六時五十分至七時、各項報告●天氣報告、●金融報告、●明日節目預告、●七時時刻報告、七時至七時三十分、演講、七時三十分至七時四十分、中樂唱片、七時四十分至八時、國語報告新聞、八時至八時十五分、粵語演講、八時十五分至八時三十分、英語報告新聞、八時三十分至九時、特備西樂、節目……十二時三十分停止、

財部再頒行土製人造絲疋頭稽查辦法　(專訪)

財政廳長宋子良、昨奉財部再行訂定土製人造絲疋頭查及清理辦法、茲探錄如下、

★令文★　查稽查進口貨物運銷暫行章程、及應行稽査進口貨物之種類、前經先後令飭遵照在案、其中進口人造絲及人造絲疋頭、曾經規定應在稽査之列、惟本國工廠、亦有製造之人造絲疋頭、則未經規定稽查、奸商往往利用私運進口之人造絲、製成疋頭、轉運內地、對于防止私運人造絲進口之功效、頗有防碍、且人造絲疋頭、孰爲土貨、孰爲洋貨、不易識別、若不對于土貨疋頭、加以稽查、如照運銷、亦於正當商運、不無困難、茲爲防止前項弊竇起見、故特規定各工廠所購人造絲及用人造絲或摻用人造絲織成土貨疋頭之稽查及清理辦法九項、一面對於各該廠用人造絲或摻用人造絲所製之疋頭、按照稽查進口貨物運銷暫行章程、加以稽查、一面對於各該廠所購人造絲及所製疋頭之存貨、加以清理、除分令外、合行抄發前項辦法一份、令仰該廳轉行遵照、此令、

★辦法★　●所有各工廠用人造絲或摻用人造絲織成之土貨疋頭、一律亦應照稽査進口貨物暫行章程、體稽查、●凡工廠所製之前項疋頭、需照運銷者、應照稽查進口貨物運銷暫行章程第八條之規定辦理、●由海關規定清理各工廠存貨期限、●工廠應遵照海關所定清理存貨期限以內、將存貨數量、報明海關、附具同業公會証明書、由海關派員赴廠查核登記、●所有登記之積存疋頭、准予免繳納稅証發給運銷執照、●所有登記積存之人造絲、應由工廠提出納稅証明、如無納稅証明者、由海關規定期限、責令在期限內向原進口海關請領納稅証明文繳驗、該項存貨人造絲、得由海關暫行封存、逾期仍無海關証明納稅文件繳驗者、各該工廠應即按照進口稅則、補納稅款、免予處罰沒收、●凡工廠所用人造絲原料、均應向出售人造絲行商、取具海關所給已納進口稅之証據、存備查核、海關對于各該廠報運之人造絲疋頭、即憑據人造絲納稅証據、發給運銷執照、●凡工廠購用之人造絲、及出廠之人造絲疋頭、應照稽查進口貨物運銷暫行章程、詳載簿冊、並按月列表、請由同業公會証明、由廠報告附近海關、由海關隨時派員稽查之、●所有摻用人造絲織成之疋頭、均應照本辦法辦理、●工廠較多之地方、由海關清理人員、其他間有少數工廠、而又距離海關太遠地方、則由同業公會(無同業公會者由商會)先行清理、將積存數量、報由較近海關、派員會同辦理、

南華象棋隊下月一日征澳

南華體育會、年來提倡象棋競技、不遺餘力、會員中尤多猛將、實力異常雄勁、爲聯絡港澳兩埠棋界感情、及檢閱實力起見、特定下月一日(星期六)乘假期之便、乘輪赴澳、與當地名手作友誼比賽、而資淬礪、聞已預函澳門象棋會代爲籌備、經得其答允、計此行可對壘數場、定下星期一返港云、

公開單人象棋今晚最後一戰

南華會單人象棋賽、被表今晚爲陳滄對麥紹文、吳瑞生對鄧卓萍、一戰、麥紹文能否保持長勝威名、躋登冠軍寶座、當此戰而定、兩場比賽均在南華會孔聖會舉行、下午七時開始云、

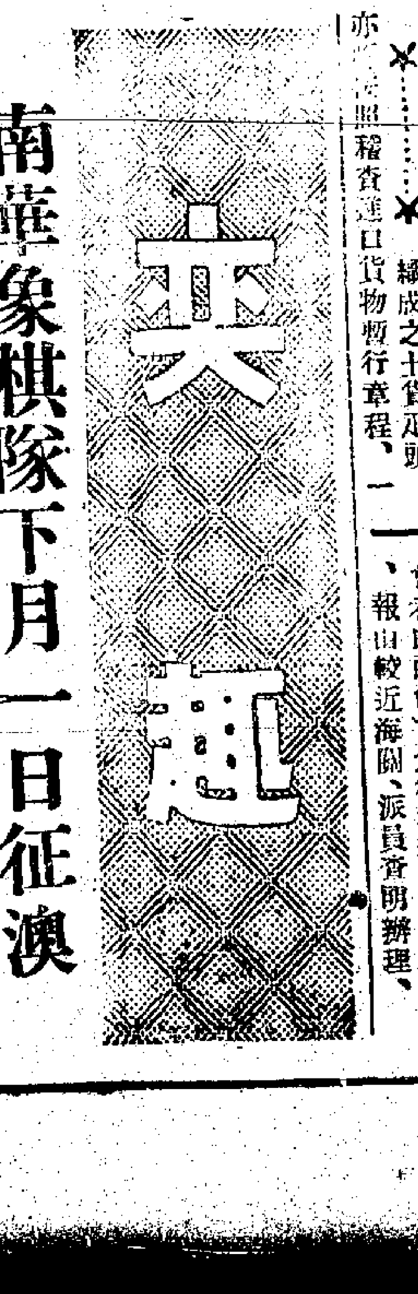

能者多勞

擔當大事之人雖非勞其力亦當勞其心故有謂勞心者治人勞力者治於人丁斯圖步艱難勞心勞力之事正多
雖然習勞本乎衛生而過勞適足以傷身苟非有適當之補劑爲病由斯始輕而轉重淺而入深可不慎哉
養陰丸乃純粹之國藥功用之大行銷之廣素蒙社會人士所見重蓋以其確有治病沴病之功且又適合乎人體
之衛生當爲具治療速特效已載凡醫病多病者假服有所注意
廣州市漿欄街位元堂廣告

最高尚旅館
新亞大酒店
開放冷氣氣爽舒適
電報掛號……分店

本港新聞一

陳濟棠陳維周昨仍留港

……延李樹芬……診病

各界電賀黃慕松

「人壽保險利益」

定座電話伍陸捌五……即日四場開映……禮聘世界名舞……玉娜及保羅……登台表演……

平安戲院

定座電話伍陸捌伍陸五 本港售票處在統一碼頭

即日四場開映 雙料娛樂 並不加價

禮聘週遊世界譽滿全球著名跳舞專家

玉娜及保羅

登台表演各種摩登文武名家舞技

翩若鴻·宛如游龍·天魔掌上舞、柔不可……嬌滴滴美人、半裸着，擎在掌心裡，輕盈的嬌軀，拋擲着，飛在半天空，使人心神彷彿，目定神馳、

同場加映 哥林比亞公司特製香艷寫情諧趣巨片

生角巨星拔素艷及馬雅合演打毡

臨時夫人

合夥法的掛名夫妻，寫意派的滑頭主僕，綁票式的強盜媒人，五花八門，假假真真，滑天下之大稽，誠千古之妙事！

下期換映 溫拿諧艷歌舞巨片 青春之愛

中央戲院

本院定座電話 式伍柒式叁號

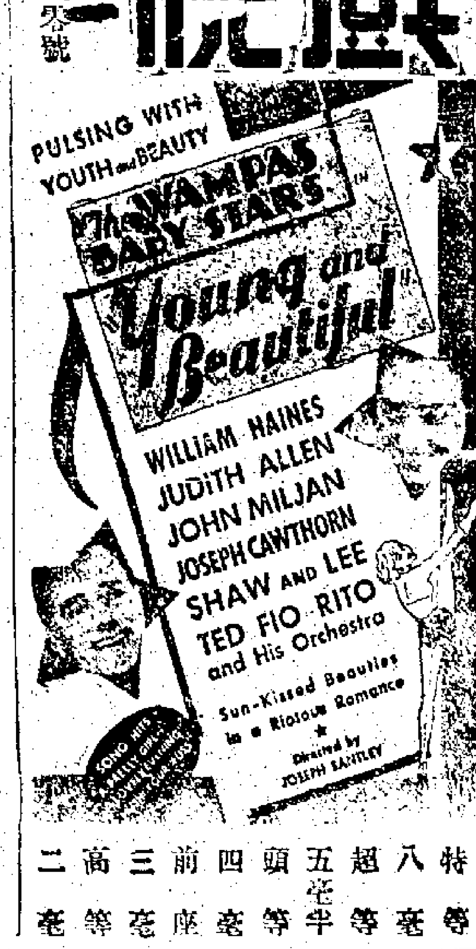

即日雙料娛樂 萬難錯過

凱威廉軒士及十餘美女星合演之

風流女明星

遠東地面首次公映、香艷無比、諧趣萬分、美麗繁華、極其名貴

新由美國運到玲瓏浮凸

本期日夜四場加插 我國魔術大家

文文山

表演生平絕技

本期日夜同價 特等八毫 超等五毫半 頭等四毫 前座三毫 高座二毫

大開眼界 請快惠臨

香江男女中學招生

初中一小學一新生高初中二及小學各級轉學生

在本校畢業後得投升取錄最廉設備最善之廣州國立中山大學

報名即日起、 報名及考試地點、在男校

考試、八月二十日 開學、八月廿六日

校址 男校、大埔道二十六號(巴士廣洋…全座) 女校、九龍深水埗楓樹街二十七號(一連三間)

章程函索即寄發設膳宿 電話、五一一八六 校長梅桂繁

西南中學 女子中學 女中分校 招生

(詳細章程)(函索即寄)

(一)夏令國文，英文，數學，補習生

(二)秋季始業高中，初中，高小，初小，幼稚園各級新生

◉欲升大學注意 本校每屆畢業生之願升學者、除由本校直接保送升入與有聯絡之大學外、其自由投考各大學者、多能及格取錄、

報名處香港般含道 男校屋蘭士道壹號(電話二式五九五) 女校巴丙頓道五號三號(電話二六壹三〇)

女分校旺角何文田窩打老道六十九號(電話五九〇壹九)

中華中學招生

香港教育司註冊 南京教育部立案 僑務委員會立案

開學日期、八月廿九日

編級日期、八月廿三日上午十時

暑期班、七月廿日上課

校址…道廿式號 電話、式叁肆叁肆 校長黃冷靜

本港新聞

陳濟棠陳維周昨仍留港

昨晨均延李樹芬周懷璋兩醫生診病

林翼中區芳浦杜益謙等則確已放洋

(專訪)陳濟棠陳維周兄弟下野後、即偕前粵財政廳長區芳浦、民政廳長林翼中、及教育廳長黃麟書等、乘艦來港、日前中央當局以陳氏兄弟離粵時、未將各項公費、計算清楚交代、故特來電陳等、令其派員返粵核算一切、乃可以遠行、于是社會人士、對陳氏兄弟之行蹤、異常注意、距昨日忽傳其已經于前日秘密乘法郵船離港赴歐、記者得聞此種傳說、昨乃分往各方調查、得悉陳濟棠兄弟、實仍在港、惟林翼中區芳浦杜益謙等、則確已離港乘霞飛將軍輪他往矣、茲將各情分誌如下、

◇◇◇◇離港之準備 據查陳濟棠兄弟及林翼中區芳浦黃麟書杜益謙等到港後、早已預備出洋、迨中央電令彼等清算公費、其出洋之心、更爲急切、在三日前、陳維周林翼中區芳浦等、已曾偕一美國人及前省府秘書梁植槐等、共商出洋辦法、至前日、卒決定乘法輪霞飛將軍離港、由該美國人代向法郵船公司購特等船位七個、並在通濟隆買滙單二十萬元、此單並未書有姓名者、

◇◇◇◇林區杜放洋 至前日午、林翼中區芳浦杜益謙及其秘書等、遂乘該霞飛將軍輪啓程、初陳濟棠兄弟固決同乘該輪離港者、梁植槐亦已準備隨陳濟棠爲秘書及傳譯員、在霞飛將軍輪離港之前一日、已檢齊行李、預備啓程、惟臨時陳氏兄弟忽因別故、未能成行、但一說則謂陳氏兄弟臨時中止原因、係爲病體未痊、梁植槐仍留港聽候、觀其情形、陳氏兄弟離港、必不出數日間、並謂陳等將赴海防、非赴歐洲、蓋陳等早建有別墅於海防、準備作寓公也云云、

◇◇◇◇陳濟棠未去 記者昨日下午往謁本港總偵探帮辦馬非、詢以陳濟棠是否已離港、馬帮辦亦力謂陳氏未去、結果如下、記者問、聞陳濟棠已於昨日乘法輪離港、然乎、答、本人未有所聞、問、然則陳氏現尚在港乎、答、本人敢信其尚在港中、問、聞南京政府有電來港請注意陳氏行止、然乎、答、非也、問、聞陳氏行動、現已由本港警察嚴密監視、然乎、答、並非監視、祇保護耳、吾人實無理由將之監視、現在陳可隨時離港、其在十分鐘內、或明日離港、亦隨其意也、問、本港警察當局有派警探至其寓所看守否、答、無、

◇◇◇◇護衛之嚴密 記者別馬非帮辦後、昨晚十時、隨到麥當奴道十三號陳氏寓所查探、得悉陳居該樓全樓燈光明亮如白日、樓前士臺上、有武裝印警二名、站立看守、門口陳居現有印警四名、華探二名、不分日夜保護云、

◇◇◇◇兄弟均患病 記者得悉陳氏兄弟到港後、確曾患病、延李樹芬周懷璋兩醫師診治、乃又往訪李醫生於其醫務所、據其負責談稱、陳濟棠實尚留港未去、並謂陳氏所患者爲大熱症、其熱度曾高至一百零幾度、余爲慎重計、曾着其停止進飯、每日祇飲牛乳及其他流質充飢、今晨(廿九日)予再往其公館爲其診治、則覺其熱度大減、精神甚佳、想日間當能痊愈、并謂陳氏夫人莫秀英、因來港之日、亦曾患微恙、旋亦經其治愈云、記者叩以關於陳維周之去國消息、李氏答稱、此項消息予絕對不知、未便妄事發表云云、至周醫生醫務所消息、則周醫生昨日上午尚往風輝台維周寓所、爲黃周診脈、證以醫生方面消息、則陳氏兄弟確未離港他去云、

◇◇◇◇陳氏親信談 又據消息、昨日上午、尚見陳氏兄弟在港、惟記者往訪、則未獲接見、祇晤陳維周親信、彼則極力否認維周離港、且謂所有前總運署重要職員、仍齊集港中、以備必要時之需、彼言畢、并袖出陳氏書面談話一頁、大意與其在各報所登之啓事相同、復擬最後消息、尚有以電話訪陳維周者、據其左右稱、陳氏已入睡、所傳其已離港、非確訊也、倘必要與陳談話者、亦可喚醒與談話等語、至於林翼中區芳浦二人、據警方調令、則謂已離港云、

大羅仙酒店

香港德輔道中

酒店裝煌 貴族用具 平民價目 素稱經濟

特色飯菜 隨意小酌 冷熱水喉 日夜充足

日夜之房 特別減收

房內浴室全間酒店所用之水不鹹淡水清淨

一律元式 隨時應有

優待來賓 房租極廉 加宿風扇 概免收費

元式之房 夜晚通宵 任客到來 無有推卸

各界電賀黃慕松

蒙藏委員會委員長黃慕松調任廣東省政主席消息公布後、本港各社團紛紛電賀、據崇正總會主席江瑞英、嘉屬商會主席林翊球語稱、崇正總會與嘉屬商會、準備於黃氏南來履新時、開會歡迎、以表熱忱云、茲錄港方賀電三通於下、●南京蒙藏會黃委員長慕松勛鑒、聞報欣悉、榮膺廣東省府主席、以革命之先覺、作百粵之領袖、黎元悵然、顒指可期、謹肅電賀、並頌勛祺、香港崇正總會會長林甫田暨同人叩、勘、●廣東省主席黃公勛鑒、閱報欣悉我公榮任廣東省府主席、弟等不禁雀躍三百、而全粵民衆當此水深火熱、盼公之來、尤有望歲之殷、何日首塗、敬希電復爲幸、弟江瑞英、李佐夫叩賀、●南京探送黃主席慕松先生勛鑒、欣悉榮膺特命、百粵騰欣、行見坐鎮雍容、宏模偉布、謹此馳賀、何時移節、尚先電示爲盼、弟伍輝凱叩、艷、

專治新久白　白

及預防一切傳染性病各症

(各大藥房有售)

總批發 香港柏林大藥行

電話(三叁五四壹) 電報(三四三叁之)

東華醫院萬善緣建醮啓事

啓者。本院兩月前發出(籌建萬善緣)捐册。昨經特會議決。定於國曆七月廿七日「禮拜壹」起。由本院派隊沿門徼收捐册。及捐得之款項。屆時務請各善信住戶。將捐册交回。所有捐款。無論多寡。須有本院特派員及穿軍裝華差同來者。方可交欵。至要至要。特此聲明

東華醫院總理謹啓

蕭佛成及暹商務員電請中央緩征粵洋米稅

依照粵財廳原令免稅一月 蔣介石電復已交財部核議

陳濟棠下野後、粵財廳曾公佈取銷洋米入口稅一個月、由七月廿一日起至八月廿日止、在此期內、概免洋米入口稅、我粵米商、聞之大悅、爭向暹羅各方定購大帮米穀、詎該令發出後、忽又宣佈重征洋米入口稅、各方米商、多有起而呼籲、請求當局維持原令、蒞滿一個月後、方再征收、以恤商艱、日來本港各米行、曾向暹方定購米穀者、亦紛向暹羅駐中國及香港商務專員威力氏、請求幫助設法、記者昨向威力氏探聽消息、承出示日來與我財部往還之電訊、蕭佛成氏爲此事、亦曾出爲請求援理、茲錄如下、

▲威力致財部電 查七月廿四日、威氏已去電我財長孔祥熙、該電云、南京中央財政部孔部長祥熙鈞鑒、貴國粵省財政廳、對入口米稅、曾正式宣佈、准由七月廿一日起、完全免稅一月、是以貴國商人、紛向敝國訂購大批穀米、限期運粵、今粵海關又遽宣佈由七月廿一號徵收入口米稅、每百公斤抽關金一元六五、似此政令兩歧、不獨貴國僑暹商民蒙極大損失、即敝國商業、亦大受影響、本專使奉有調整中暹兩國商務增進之責任、爲此電請貴部、即着粵海關收回成命、仍照粵財廳宣佈免稅期限執行、以恤商艱、而昭公允、毋任翹企、仰盼電復、暹羅駐港及中國商務專員威力氏叩、七月廿四號、

▲蕭佛成致蔣電 同日蕭佛成亦去電行政院長蔣介石云、南京行政院蔣院長鈞鑒、因前粵省米價奇昂、粵當局徇商民之請、乃公佈由七月廿一日起、豁免入口米稅一個月、以濟民食、[illegible]粵、令粵海關公佈自七月廿一日起、凡入口米每百公斤征稅一元六五關金、我國商人因是大受損失、爲此懇請鈞院、令財部飭粵海關、准于七月廿一日起、一個月內、免征入口米稅、以示政府體恤商艱、而重民食之意、不勝幸甚、蕭佛成、

▲蔣院長復蕭電 至昨廿八日、蔣介石已有電復蕭佛成、其文云、探投蕭佛成先生勛鑒、有電奉悉、已交財政部核議矣、特復、蔣中正卯、儉、院五、

▲蕭再電蔣院長 昨晨蕭佛成再電蔣氏云、南京行政院蔣院長鈞鑒、儉電敬悉、足見我公關切商艱至意、惟念因粵省前財廳有豁免一個月入口米稅之公布、故商人紛向外訂購大批穀米返粵、及乎粵海關征收入口稅之公布發表、而米貨之來、已在途中、勢難折回、所以日來運抵之米石、其先至者、雖能起卸寄倉、但未能發售、其後至者則被阻、後須轉口香港、[illegible]谷、[illegible]莫名、務以頻年無家恤商之舉、無微不至、今者安忍有限之米稅使商人蒙鉅大之損失、懇分令財部所有現在已抵粵省各口岸之洋米、一律免稅、以恤商艱、爲禱、蕭佛成時、(廿九)

▲威力明早回暹 又威氏現定明早乘域多利輪或渣華輪回暹、報告商務情形、三數日後、即回港北上、與我中央實業部商酌促進中暹商務云、

要人們都走了

要人們的行蹤、每因時局的弛張而轉移、昨日有人前往安樂園找一位前往光顧的要人、可是找偏了各座都不得見、及後才知要人經已走了、那位要人是每日都往安樂園食雪糕的、據說安樂園的雪糕、是最合衛生的、

德輔道中炸彈案研訊終結

兇徒擲彈原因無從判斷 祇認定死者確死於謀殺

德輔道中炸彈案、經中央巡理府史司召集陪審員歸庭研究二次、因案情重大、證人多至廿四名、爲各案所罕見、昨日下午、爲繼續研訊之期、由史司再召陪審員三人、繼續研究、計是日作供者共有五人、所供無非當晚肇事情形、大致已見前報、主理此案稽辦、署探長[illegible]去月十八晚十時四十五分鐘、有不知姓名者在德輔道中二六一號英美序服店前擲一炸彈、傷男女各二人、其中一男子名陳貴者、且因傷致死、此彈爲一煙仔罐製成、內實炸藥、爆引以火藥燃之、即能爆炸、據內藏銅鐵碎片唱片等、罐外繞以鐵線、故一經爆炸、[illegible]但擲彈之原因、無人當場目擊、[illegible]與人無仇、則又非尋仇可比、[illegible]

兩省輪改組復航

太古輪船公司之日船龍山、瑞安兩輪、前因生意不景、暫時停航、迄今將有一月、昨日據該公司職員對記者稱、該兩輪前因日常經費過巨、收入有限、[illegible]擬將該兩輪從新改組、就輪停航、減輕經費、一經改組妥當、即行復航云、

「博愛」影片獲獎

廣州市電影戲劇歌曲審委會給予獎勵

天一影片公司港廠最近出品之社會教育影片「博愛」、內容反對蓄婢、并提倡貧民教育、劇旨純正、意識優良、實爲本年份國產影片中罕有佳作、●廣州市電影戲劇歌曲審委會審查後、認爲成績優異、爰假座廣州金聲戲院由全體委員複審、僉認該片有特別褒獎之價值、經於廿三日常會議決、准給予獎狀、以資獎勵、查華南影片獲廣州市電影戲劇歌曲審委會獎勵者、去年有「廣州一婦人」及「生命線」、今年則又有「博愛」影片、可見華南電影界頗能努力電影教育也云、

籌建兒童游樂場

羅旭和等紀念前英皇佐治第五

本港華人代表羅旭和、曹善允、周俊年、羅文錦等、以前英皇佐治第五、生平嘉言懿行、足資矜式、特聯名發起在港籌建兒童游樂場、以爲景仰英皇之紀念、昨已發出通啓、邀請各界共商一切、茲錄通啓原文於次、敬啓者、竊以英皇佐治第五、爲一代賢明君主、惠澤廣流、世所共仰、衆之生平、愛爲悼、無分畛域、尤爲人所悅服、現開英屬各地人民、以其懿行嘉言、足資矜式、皆紛紛籌備紀念事宜、用誌不朽、弟等有見及此、現擬在港籌建兒童游樂場、爲紀念物事、以示景仰、且本港華人衆多、對於兒童方面、尤應多設遊場、爲其日常游樂之地、此固一舉而兩善備也、現定於

截劫貨艇案開審

男子黃宜、被控於案、謂其●本年三月十一日、在本港海面、偕同在逃五人、持短槍一枝、刀一柄、行劫第二零九四號艇、掠去原告黃義港銀二百七十元、●本年六月十九日在新界西貢大浪村、藏有短槍一枝、四十五號子彈五粒、未有警司執照、昨日上午十一時三十分、由九龍巡理府羅司提審、開審後、首由原告黃義登堂作供、[illegible]

蔣邀李福林復出

共負救亡之責

前第五軍軍長李福林、自解除軍職後、即來港致力農事、已歷六七載、茲據可靠消息、軍事委員長蔣中正、現以粵局既告粹平、抗敵救亡一切進行、深羨當年福澤之有資望者出而爲助、而李福林蟄居香島、無補時艱、故特親函李氏、請其出任艱巨、共負中樞救亡之責、惟李氏行止如何、現尚未悉也、

「人壽保險利益」

依力米曾在扶輪會演講

扶輪會日昨舉行聚餐會、到會者有羅士、會員羅文浩等、及外界來賓多人、由會員依力米曾演講「現代人壽保險之利益」、原詞大意如下、在普通人眼光中、以爲人壽保險、僅係一種經費上之負担、並無實際利益、實則大謬不然、試就英國方面言之、如某人購買人壽保險金一千鎊、其人一旦逝世、其妻則可領取此千鎊作投資事業、假定投資利息爲百份之五、二、則平均每週可得一鎊息金、即可以維持其家庭生活、而須負重大之責任、保險公司經紀、僅得少許之佣金、美國及加拿大方面而言、凡購置人壽保險者、非特身後出可免憂慮、且退隱及窘困時、均可向保險公司接洽維持經濟辦法、美國人民、近極重視人壽保險、因其所投之保險金、既有保障、又可避免所得稅、最低利息、亦與各大銀行相等、較之股份營業、更爲穩健、且常人多以投資所得之利息付于耗費、而人壽保險、則爲儲蓄、現代之人壽保險、並可任由死者親屬作爲定期支欵、以備供給兒女教育之用、如繳納保險金爲千鎊、則除支出一百六十鎊爲死者喪費外、每年仍可得百鎊、延至十年爲止、二千鎊者可得回三千零五十三鎊、其支取辦法、爲廿年內、每年百鎊、廿年所得餘欵一千零五十三鎊、此外並可分潤該公司之溢利云云、繼由羅文浩氏致謝詞後、遂散會、

據黃團長昨日語記者稱、本團奉命開拔至東江、曾向第三軍部領支四五千元、爲開拔費、但日前香港某報竟載本人領得此款後、即離職他去、殊屬無稽、現本團又奉命撥歸[illegible]

[illegible]乃力予挽留、并批示不准、茲將余總司令廿九日批示張司令辭職之批詞錄下、來牘具悉、該司令剛正眊誠、敉軍有法、歷經艱鉅、時會艱難、正資匡濟、尚望安心任事、勉抑高蹈之忱、本總司令有厚望焉、此令等語、張氏奉批後、以余總司令誠懇挽留、已將辭意打消、并定於八月一日就任廣東江防司令新職云、

[illegible]廳主任[illegible]於該校之改名稱、現尚候軍事委員會明令云、

▲航空校改名中央 中央軍事委員會、現爲[illegible]培植航空人材、

[illegible]謀救濟起見、廿八日下午七時[illegible]該會全體委員開會討論、由李漱石主席、即席議決於廿九日派員赴財廳晉謁宋廳長請願、查昨(廿九)日下午[illegible]媒油會主席李漱石、即偕同全體委員[illegible]

[illegible]目預告、●七時時刻報告、七時至七時三十分、演講、七時三十分至七時四十分、中樂唱片、七時四十分至八時、國語報告新聞、八時至八時十五[illegible]

[illegible]旅館 電報掛號[illegible]

遷善堂 始創珠珀八寶 鹽蛇散
旅居常備 大人傷風 咳發燒發熱 夜啼嘔乳 少風 良藥
三蛇膽補腎丸

刺汪精衛案

余立奎周世平胡大海 三被告上訴失敗

張志韓証據不足幸獲省釋 冼秉熹律師擬作二次上訴

余立奎(又名李自安李式裕)、周世平、胡大海、張志韓四人、于去年十一月廿三日、被本港政府逮捕、謂接我國南京當局照會、指余等犯有于去年十一月一日同謀行刺汪精衛之嫌疑、要求引渡歸國辦理、被告等延冼秉熹律師代表香港行罪、政府方面、則延史杜剌列律師代表主控、案經初級法庭提訊三十三次、歷時幾達八月、主控方面、曾由証人王仁山、極力指証各被告、有同謀行刺之所爲、結果裁判官史高非路判被告四人罪名成立、被告不服、乃由冼秉熹律師轉請些路頓大律師上訴於高等法庭、昨日上午由麥基利哥及希仁兩按察司聯同開庭研訊、政府方面、則由史杜剌列律師轉請少廖亞利孖打大律師代表答辯、開堂後、先由些路頓大律師發表

上訴理由

謂此次上訴、已于本月十四日得獲批准、被告四人、乃于本年六月三十日被初級法庭判爲有罪、應候港督命令、然後起解、彼等均不服所判、故執行其本人所有之權利、提出上訴、彼等乃被控于去年十一月一日、同謀行刺汪精衛者、本席請法庭上能注意此問題、但裁判官有無充足之証據、以判告有罪、倘証據不足、則當然無權作如是判斷、被告自始至終、絕對不確、根據黃木人所言之口供、彼亦參與同謀刺汪、此案於中央通理府審訊之際、冼秉熹律師曾經詢向之盤問、彼亦承認被捕後向當局悔過、彼來港作供、乃非有代價者、顯然王亦爲同黨之一、其一供一切、實爲不足置信、在王之口供中、

破綻之處

有二、㈠王謂去年十一月十一日、被告余立奎、尚在本港、根據王之口供、余立奎曾參與討論剌汪之事者、王之所言、已爲被告証人馬棠(廣州東亞旅店管房)力証其非、馬謂是日被告仍寓於該店、㈡王謂被告等曾于一九三五年三月間在瓊崖商會開會、而王之父親已証明在彼居留會內期間、絕未見過被告之面、且無開會之事、以本席之意見、此兩點乃被告方面所爭持之點、亦爲對于被告至爲有利、倘此兩點乃屬僞造、則王之其餘口供、亦爲有詐僞造、倘庭上深覺王所言不足置信時、則政府之起訴、全然失敗矣、關于第四被告、縱然王所言者乃屬真確、亦無佐証以使被告入罪、在王之全部口供中、未有涉及第四被告參與同謀活動、最主要者、不外爲被告曾在王亞樵屋內、但王乃被告之姊夫或妹夫、被告在彼屋內實無可疑之處云、些路頓述畢、少廖亞利孖打大律師代表

政府答辯

謂本案不應涉及裁判官之裁判、除非認爲証據不足、不能定被告有罪、然後始加以批、或裁判官之責任、乃在如有相當証據、即行判斷、本席認裁判官對于本案能於王仁山之口供中、尋出合理之根據、本席對其判詞、非常信賴、至於王仁山口供之兩大破綻、實不足怪、蓋被告之聚集同謀地點既多、時間亦久、在此種情形之下、任何人皆不能絕對無誤、王仁山何獨不然、且瓊崖商會開會一事、以該會之名譽言、當不願被此案牽連、雖被告等確會在此開會、亦當加以否認、且王仁山父親此際適不在會內、故不能謂爲僞造云、言至此、麥司命証明第四被告亦屬有罪、少廖亞利孖打大律師謂、被告既在光明台內、當然亦屬同謀、此實足以被判有罪云、麥司乃

發表意見

謂裁判官倘於本案終結之際、僅判斷有罪、而不陳述若何理由、則本案將略感困難、幸裁判官已有判書一紙、所陳述之理由、極爲詳盡、據彼之意見、此種口供、必者、當爲同犯王仁山、口供之主要須謹慎接受、並須証實方可、裁判官謂王已供出一合理而可信之故事、且經証實、本司曾細閱此章、深覺第四被告未被牽及、故應將之省釋、其餘三被告証據確鑿、上訴駁回、還押域多利監獄云、希顛按察司亦同意此判、遂散堂、又據被告律師冼秉熹談、彼現正考慮再行上訴問題云、

藤田榮介昨過港

對歐洲時局之談話

日本駐羅馬尼亞公使藤田榮介、最近奉召回國、於昨日由歐乘日郵照國丸抵港、即日乘原輪返日、同行者有和平條約實施委員鶴見三三、商業美術家里見宗次兩氏、按藤田駐中歐經有三年、對於杌隉不寧、風雲緊急之歐洲□海、頗爲閉塞、故當其抵港時、曾發表談話云、最近達達尼爾海峽重新武裝問題、歐洲各小國方面、非常注意、蓋洛哥提案支持、頗爲熱切、而意大利正竭全力以謀解決地中海之際、對蘇聯締結自由通過問題、尤有重大關係、惟其條約締定已到成熟時期、簽字乃無問題者、然第今日歐洲緊張原因、不外由意大利之墨索里尼首相與德國希特拉總統所發散之炸彈火花、此種火花、不特使弱小國國家深感不安、即法蘇等國亦有應付狼狽之感、希特拉手執傳家寶劍、企圖重分殖民地、尤爲可慮云、

英輪紛改燃煤油

英國利物浦亞勒弗烈霍爾特公司、現因英國煤炭統制發售、煤價增高、特將行走香港綫之藍烟通輪二十三艘、改燃煤油、輪行速率、每小時約可增加一二里、預算此事實行後、英國煤炭每年銷少約廿萬噸、而本港亦佔其一部份云、

王遜志尚未返桂

(專訪)日昨據廣州消息、謂桂省第四集團軍駐粵辦事處主任王遜志、已偕參謀長張任民返廣西、記者昨晚訊遇王氏於港中、聞王於日昨抵港者云、

串刼御者案詳臬

英兵譚亞士鐸、群梨布郎、譚亞士騰斯三人、被控于本月六日、在深水埗青山道串刼金邊的士司機梁耀港紙十一元、袋錶一個、電筒一支、警笛一個一案、昨日下午二時半、由九龍巡理府麥司纖續審訊、開堂後、首由威靈頓兵房英兵巴路登堂作供、據稱本月六日晨四時十分、余在該兵房門口當值、暫見被告三人、俱穿西服、在附近閒行、首被告携有皮隐一個、余乃上前詢問彼等何往、次被告答云遊玩而已、余以彼等依晨間行遊、且被告携有皮隐一個、令人詫異、遂尾而觀之、距電觸次被告之怒、欲與余爲難、余大驚、急鳴笛求援、未幾、有另一英兵名寶樹者協助、將三人制服、寶樹在次被告身上搜出電筒一枝、警笛一個云、次由寶樹及寶力佛次第登堂供畢、繼由人力車伕曾桂登堂作供稱、本月六日晨約三時許、余與其他車夫二人、同在深水埗南昌街聽候顧客、未幾、有西人三人欲乘余車往小輪碼頭、余告已無輪渡海、後卒送彼等至油蔴地小輪碼頭、彼下車後、由首被告給余等法幣一元云、復由手車夫陳林上堂、供如上述、至是、由廣德生電船公司接客伙伴廖友登堂供稱、本月六日上午三時許、余在油蔴地荷小輪碼頭、醉已入睡、突有西人三名、雇電船過海、問費若干、余答一元二角、西人允之、遂乘天星電船渡海云、復由天利船司舵陳東作供畢、乃是由副警司士伯魯將當日在深水埗警署辦理認人手續申述後、復由深水埗第一九五號列等西探目亞當作供畢、官命將案詳臬定讞、

六月來本港物價比較(續)

五金屬及鑛產

鐵及鋼釘	一三六、五	一〇一、八	一六二、六	一七三、八	一三二、四	八六、二	八七、三
鐵及鋼板	一九、九	一四二、六	一三二、四	一三〇、五	一四八、七	一四、七	一七四、九
鉛條	一四〇、八	八三、〇	一七六、五	一六五、〇	一五四、〇	一四五、六	一四六、二
煤油	一〇三、七	三三、七	二九、七	二九、一	三二、三	一二六、六	四一、三
燃料油	二二、〇	一四五、三	一三六、五	一三七、九	一〇五、二	一二八、八	一四五、二
機器油	一三二、八	八一、〇	一六九、四	一七六、一	一六八、二	一六六、三	一七三、九
石油精	八七、五	一二六、九	一九、八	一二二、二	一九、二	一三〇、三	一三六、七
錫	一七七、四	一三二、三	一六八、〇	一八二、七	五六、三	一二三、八	一一四、八
雜項類							
英泥	七、八	四一、八	四二、三	四八、七	三六、〇	四三、九	四二、六
木炭	一三、六	三六、三	三三、三	三三、四	二九、二	三四、〇	三一、七
鴨毛	一〇六、七	一〇二、七	九〇、一	九九、七	八九、六	一〇六、五	一二一、一
柴	一二四、六	九二、九	八〇、六	九〇、八	八一、九	七四、三	七六、七
堅木	九二、七	七三、六	一〇〇、九	六四、〇	八五、八	八一、二	六〇、四
生牛皮	九二、八	一四七、〇	一九九、九	一二五、八	九八、〇	一七八、三	八一、四
水牛皮	一九二、六	八四、二	九六、〇	九二、一	一二五、四	一二五、二	九六、六
熟牛皮	一二五、七	九九、二	七三、五	八三、八	六八、四	八三、一	一一一、九
中國紙	九八、三	七二、二	六四、〇	六七、八	六六、五	一五四、四	一二〇、三
藤	一三〇、二	一二三、〇	八五、七	一〇五、二	八〇、三	一二〇、一	九六、八
樸硝	一五四、〇	九九、三	七六、八	八六、六	七一、九	一〇〇、九	一二〇、〇
不堅木	四七、〇	九三、九	七八、〇	八七、一	七七、二	一〇六、二	三六、八
蘇打礦	一四七、七	八〇、二	六五、六	六五、〇	一五五、三	一〇五、〇	九一、〇
坑灰							
硫强酸	二一、二	一三二、〇	六七、九	六七、七	八一、〇	八四、五	九七、七
阿摩尼亞硫酸	八七、五	一〇六、二	一二四、七	一四五、五	一三三、五	一〇八、八	六〇、八

(完)

一風一信

本港美國總領事署、昨日上午八時三十分、接小呂宋天文台報告、謂颶風在北緯十一度、東經一百廿四度、北緯綫十七度、向西北吹、其位置係在□島北部之東一百里云、

兩女童食餅中毒

昨午十二時、油蔴地何文田吳仔女童方群(八歲)、方浐(六歲)二人、前往上海街某商店購買痧積餅、誤買樟腦餅、二童返家後、將餅嚼食、食後中毒、昏迷不醒人事、後由其母盧氏、將二女送入廣華醫院救治、經洗胃後、已獲無恙、

船來雜貨價飛漲

近日外滙報縮、船來雜貨、市況不暢、價格趨漲、茲摘錄各情於次、(貢米)洋菜米市情、久任沉悶中、近因滙價報縮、已畧抵醒、籍裝雀嘜頂米沽價十三元、德國包裝頂米十一元五、牛莊生頂米十一元五、(牛粉)八打威潤水雨來之牛粉、鹿麥一號貨沽十三元、三花嘜粉九元八、五邑七元一、雙十八元、鳳錢七元七五、雙喜九元二、羊嘜六元九、細包魚嘜七元三、大包七元、大包蜂蜜八元、小包八元三、晨月嘜七元二、(提子)提子市情甚疏、美國加一號雪提子沽廿三元、紅提沽廿四、八、金黃提廿七元五、(椒)黑白椒市情稍疏、亦能支持不跌、中國、近以西價上縮、仍在牛皮堅穀狀態、石叻胡椒白椒每担沽卅四元、和平嘜及象嘜白椒均爲四十三元、雜嘜卅元、明爭嘜胡身爲椒十六元八、(顏)市面感覺有敘山之產品、市情亦甚墮落、觀貨每担沽一百廿八元、中上貨一百廿五元、(蝦米)蝦米亦從金山鍋威市、安南及山打根蝦均甚陳貨、市道頗硬、新貨沽四十元、舊貨卅四元、

請撤銷洋糖專賣 港糖商代表十八人昨晉省

省糖麵公會決取一致態度 韓紀堯報告晉省接洽經過

本港糖商總會、爲與廣州市糖麵業公會聯合一致、請求粵財廳撤銷洋糖專賣、特于昨廿八日召開糖行聯席會議、議決選出代表九名晉省、接洽一切、並定期昨日午後一時、由糖商總會再召開全體同人特別大會、討論一切進行、各情已見昨報、茲將昨日會議各情錄下、

○……出席會員凡數十人……○

昨日午後一時、在該會召開同人特別大會、出席者異常踴躍、到會者有梁撰廷、何亦農、盧作龢、楊錦鎮、陳惠來、歐灝川、盧作、羅志文、韓瑞陵、歐白堂、陳德長、沈梓揚、陶仲芬、陳雲波、韓紀堯、李汝仁、陳招梅、黃少朋、李郁軒、馮慧辰、陳仲璣、仇俊廷、麥林、冼甫、陳慶良、陳祇、陳開藻、黃春良、張瑞雲、梁煜南、李雲亭、陳德洲、黎朗伯、陳上□、蘇劍流、區玉良、陳□□、趙誠、陳芬鵬、梁□、黃煥庭、陳德沛、趙毅予、余海山、陳浩、陳齊崧、趙鴻柏、張錫棠、于旭亭、謝文軒等數十人、

○……省商贊同港方意見……○

議事程序、㊀宣布廣州市糖麪業公會復函、㊁宣布糖行團舉出代表及旅費分担事、依時搖鈴開會、由糖商總會主席陳開藻爲臨時主席、首由該會秘書鮑海鳴宣讀前期議案、衆無異議、由陳開藻發言作實、然再由鮑海鳴宣讀廣州市糖麪業公會贊同港糖商派代表晉省共商請求粵當局撤銷糖業專賣之復函、函云、逕復者、頃奉鈞函、敬悉種切、關於請求撤銷糖業統制情事、敝會業經議決、具呈當道有案、擬率貴會擬派代表到省商洽一切、甚爲贊同、用是函復查照希諸貴會代表早日惠臨、指導進行、無任欣忭之致、并須示定日期、以便歡迎、爲荷、此復、香港糖商總會列位公鑒、廣州市糖麪業公會主席馮拔卿、

○……韓氏報告晉省經過……○

隨由主席請韓紀堯宣佈晉省與省糖麪公會商洽經過、韓氏發言稱、兄弟日昨奉糖商總會命晉省商洽請求粵當局撤銷糖業專賣事、廣州市糖麪公會極表贊同、並歡迎本會派代表晉省共商進行云、馮熾辰發言、請本會選派代表晉省、應有辦事步驟、以利進行、黃少彭則謂各晉省代表、應予以全權代表之名義、至是馮熾辰臨時動議、謂晉省代表之用款、實不能受會例所限、應變通辦理、於各代表返港後、公佈數目、由會員追認、衆贊成通過、

○……選出負責代表十名……○

計選出晉省代表爲糖商總會會長陳開藻(佩除)、李雲亭、韓紀堯、梁英鵬、沈梓揚、鄭鶴鳴、盧洛疇、李汝江、陳福、秘書鮑海鳴、梁英鵬倡議、謂糖商總會係由糖行經紀、北號三方面糖商組織而成、已選出之晉省代表九名、皆爲糖行經紀兩方面之代表、實有加選莊號代表晉省之必要、結果由黎朗伯和議、推選聯和號代表趙寵爲晉省代表、衆贊成通過、乃決定選派代表十名晉省、繼而馮蕙辰復倡議

○……即晚乘西安輪晉省……○

、應即晚(昨晚)晉省、以期撤銷專賣、能早日實現、並應先去電通知廣州糖麪業公會、衆贊成、當即草就電文、該電文云『廣州聯興路糖麪業公會馮主席鑒、敝會代表準廿九號晚乘西安船晉省、特電奉聞、』香港糖商總會陷、二時許、乃散會、查該會之代表十人、經於昨夕乘西安輪晉省、

必得勝丹

感暑傷寒 有備無患

暑氣蒸騰、風雨不時、每易感着暑濕、或染受風寒、致令頭刺身熱、腸胃不安、醒成痢嘔腹痛、絞腸痧症、若早晚呑服必得勝丹數粒、即可避免各症、若遇此症發生之時、用此丹半瓶呑服、立即全愈、各大商店均有代售

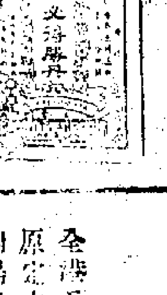

香港 廣州 必得勝藥行 謹啓

南陽堂歡迎葉夏聲

本港葉南陽堂、以其族人葉夏聲榮任廣東最高法院院長、前日南返過港、即將赴粵履新、特於昨日下午一時、在該堂會所、開會歡迎葉氏、當晚復假座廣州酒家歡宴、又僑工友聯社等十餘團體、昨電促葉氏就職、原電云、江西牯嶺林主席、南京居院長、中央黨部葉秘書長、孫院長、蔣委員長、廣州余總司令、黃主席鈞鑒、聘葉夏聲同志、長粵高等法院、粵民歡忭、騰達九霄、足見中央關懷民瘼、任用得人、並盼中央當軸諸公、電促葉同志早日返粵履新、以蘇民困、謹電呈察、僑工友聯社、省港和記總工團、華法機器工會、同樂工商研究會、集賢總工會、敘同和工會、鴻平社、華履工會等艷叩、

體育消息

陽光甲戰勝華雄會

◉昨晚乙組公開籃球重要賽 廿八比廿五下半塲發生衝突 球証執法如山化干戈爲玉帛

全港公開日記杯籃球賽、昨晚原定本有三塲比賽、因首塲華大紅對陽光乙比賽完畢之時、塲旁樹立之燈泡突然爆炸、次塲華雄會對陽光甲、是以不能依時舉行、候至修理妥善、業已八時四十餘分矣、故第三塲之南華甲對華僑甲、追得改期異日補賽、故祇得乙組兩塲比賽、首塲華大紅對陽光乙、雙方藝術懸殊、毫無精彩表演、兩旁觀衆、因急欲一看華雄與陽光甲兩隊勁旅爭乙組冠軍、莫不望其早完、至七時卅分始告畢戰、華大紅遂以六十一比十三大敗陽光乙、而華雄陽光兩隊球員、已隨觀衆掌聲魚貫出塲、分作畧試手法、不料電燈泡爆炸、阻延開賽時間、至八時四十餘分鐘、方能舉行、急煞兩旁觀衆、球証談錫年、經幾許救請、始允肩任、與張汝雄兩人步至塲中、華雄會之馬炳釗因日前與華大紅對壘時、足部受傷、昨夕未能出塲助戰、乃以何金福充其缺、實力方面雖不大受影響、然已不如前日之勁矣、可幸上半塲尚能勉强支持、以十九比十六佔先、畧事休息之後、下半塲開戰、陽光甲調回蘇伯輝與守後方、邱錦輝出任中鋒、陣勢漸見穩健、張仁聲右路包抄、速中三元、平反戰局、聲勢光爲煊赫、攻守極爲順利、不料戰至中途、皮球在陽光後陣盤旋之際、華雄祇得一後衛守禦、而陽光甲軍馬突然大至、該後衛舉動錯誤、球証張汝雄眼快瞥見、鳴笛示罰、繼續再戰、華雄會之右鋒由右盤球衛上、鍾偉强以來勢過險、以身掩護、華雄之右鋒遂不能衛前投射、因是憤怒、揮拳擊鍾氏、又爲球証瞥見、格令退塲、事體不致擴大、亦云幸矣、攷各種運動、皆不以冠軍之得爲榮辱、反之、在衆目睽睽之下、有此暴動、亦可謂無體育精神矣、時兩旁之觀衆、其輔華雄會者莫不大聲呼喝打球証、秩序幾爲之大亂、幸各球員尚能堅持意志、繼續戰下去、不爲無知之呼喝以動其志、誠難能可貴也、是以此塲之戰事、得以草草完成、結果華雄會遂以廿五比廿八以三分之差、敗於陽光甲、茲錄昨日成績如下、

▲陽光甲▼

蘇伯輝	一	一	三	三
張仁聲	四	一	四	九
文秦光	四	〇	一	八
鍾偉强	一	二	三	四
邱錦輝	一	二	二	四
鄧耀明	〇	〇	二	〇

共廿八分

▲華雄會▼

林有培	一	三	一	五
梁蘊明	五	一	一	十一
劉德修	二	二	二	六
黃金棠	〇	〇	二	〇
何金福	〇	〇	二	〇
鄭旭棠	一	一	一	三

共廿五分

▲華大紅▼

王作文	八	〇	〇	十六
高家和	三	〇	一	六
伍燦和	十一	一	一	廿三
盧榮滿	一	〇	一	二
吳均平	六	〇	一	十二
歐自强	一	〇	〇	二

共六十一分

▲陽光乙▼

朱爾賢	一	〇	〇	二
呂偉成	二	〇	〇	四
梁壽傑	〇	〇	〇	〇
馮浩斌	〇	一	二	一
潘兆榮	一	〇	〇	二
鋼保金	一	〇	〇	二
張成恩	一	〇	〇	二

共十三分

◉昨晚華人會 四次水藝會情形

胡文虎親臨頒獎

華人游泳會第四次水上游藝會、舳艫賽及渡海泳、業於日前舉行、昨晚七時半繼續舉行水上游藝、項目異常豐富、共有十數之多、其中最爲精彩當以首項公開女子二百咪四人接力泳、參加者城多利會等、而竟爲華人佔去首名、當其競爭之時、雙方莫不盡力以赴、故觀來極爲劇烈、白浪滔天、于最後數十碼之衝、竟爲華人會之陳玉輝鼓浪推前、先達終點、遂將城多利會壓倒、昨晚天氣甚佳、故蒞塲觀衆極爲擠擁、是以情形熱鬧異常、茲錄成績如后、

第一項公開女子二百咪四人接力泳

●華人會(梁玉珍、梁玉芳、盧蕙英、陳玉輝)二分四十三秒四、●城多利會、

第二項男子二百咪俯泳

●方宗宇、三分零二秒四、●陳敏渡、●曾耀卿、

第三項男女童一百咪自由式讓賽、㊀□月明、㊁郭桂妍、㊂張佩珍、

第四項女子一百咪自由式、㊀梁玉珍、一分卅四秒、㊁陳鳳卿、㊂盧寶金、

第五項男子五十咪自由式讓賽、㊀黃浩華、㊁許應燁、㊂何華孫、

第六項龍宮探寶、㊀張鐵生、㊁黃國傑、㊂黃劍華、

第七項女子一百咪俯泳讓賽、㊀張佩珍、㊁梁美桃、㊂蘇子達、

第八項兩頭車泳、㊀陳永佳、莫乃成、㊁賀文、曾耀卿、

第九項拯溺表演、黎建善、衞水柔、黃□華、黃國傑、

第十項水球比賽、華人隊勝海軍、六比一、華人隊陳錫、布富福、陳紀、馮華、劉陰宗、曾河興、陳雷壁、莫乃成、

游泳賽畢、即由該會名譽會長胡文虎蒞塲主持頒獎典禮、禮成乃歡呼而散、

◉南華隊南游日記

七月十日 一覺醒來、八時已屆、早膳畢、各人忽忽出外購買零用雜物、德保華總華興天申等因慕中山公園之名、聯袂游覽、比至、見門外題(中山公園)四大字、竟甚嚴壯悅、園內佈置、秩序井然、時雖燒陽似火、可喜涼風習習、熱氣爲之稍殺、游人如鯽、往來不絕、誠遊憩之佳所也、游罷匆匆驅道買物返寓、旋乘原輪出發赴暹、從此與汕市再會有期矣、

十一日 機聲軋軋、氣笛時鳴、長蛇如虹、海天一色、蓋我等已在海洋中矣、早起各人作柔軟體操、跳繩跑圈等藉資練習、此次該輪買辦陳于明先生招待甚殷、對於伙食大爲注意、盛意殊足感也、海行多暇、偶覺日長、幸有家強等爲談雄辯、詞句幽默、旅行中減却寂寞不少也、已而夕陽西落、夜色已闌、相將就寢、

十二日 是早天氣晴明、風平浪靜、各健兒均在船面作體力練習、鄧與隊周幹事從中指導、歐視頗嚴、對於此次南游、經過甚、其後周幹事提議組織音樂團、并將買辦陳英携來大帮樂器、以無聊過甚、焦是苦心矣、早膳畢、各人一時你彈我唱、音樂悠揚、歌聲嘹亮、其樂無極、晚膳畢、各人精神亦疲勞、遂畧事休息、

十三日 是日颶風大作、波濤洶湧、有如萬馬奔騰、全船搖動、天串林聰、德謙等漸覺不支、不能偕同各人練習、後卒以風浪過劇、各均臥床不動、冀免暈浪之苦、全船寂寞異常、但聞濤聲澎湃而已、

十四日 是早風浪已息、海中如鏡、遠見華山佈列、海鳥風帆、景色之佳、無與儷比、各人以風浪既歇、莫不喜形於色、飯後復作音樂之戲、華興歌喉嚮遏行雲、大受讚賞、不覺已是晚膳、既畢、小作練習、十時就寢、

(未完)

招考女義學教員

啓者敝院現擬聘請女教員弍位、經理之女義學教授生徒、每月俸金四十五元正、膳費在內、如有願就斯職者、請先將姓名年歲籍貫住址具函向敝院賬房掛號、定期八月六日(禮拜四)上午九時半、自携筆墨到敝院面試、此佈、(報名限八月五日截止)

中華民國廿五年七月叁拾日 東華醫院啓

關添記 新款巧 儉柴爐灶

本號巧造紳碍無烟儉柴爐灶、大小爐灶、貨粥遊飯、自生熱水、成績滿利便、爲厨房灶之特色、館在香港旺角廣東道一〇八四號三樓、賜顧諸君、請按址賜函自當親到接洽

乙亥年七月初八日 關添記謹啓

粵省要聞

中央對桂局仍欲和平解決

段落、但今後諸待進行、故決仍留省協商、至何時北上復命、未有聞及、問、外傳余總司令派秘書李煦寰飛往廬山、參加會議、然否、答、未有聞及、問、聞桂省李白對中央新任命未表示接受、該省情形如何、答、中央處置桂省、當有完滿辦法云云、

海內外旅粵同志會

中央當局、以爲攘外必先安內、是以首先勦平共亂、次謀統一政令、五年以來、實行不渝、率而匪事漸次敉平、政治漸趨明朗、方以爲從此國力可以集中、對外可趨一致、何期公然誤聽讒言、輕啓內亂、招致覆亡、反抗中央、幾使軍陷民十六年以前分崩離析之局、公等以爲假抗日之名、實爲出師口實、可以號召國人、無如眞僞是非、衆目如電、自能透視、豈容欺……

趙大□□□□ 肥兒良藥 剷除

萬國寶通銀行廣告

The National City Bank of New York

啓者本行實備資本兼公積項美金壹萬肆千萬元總行設在美國紐約城寳路街門牌伍拾伍號支行偏設於阿根廷 比國 巴西 智利 中國 古巴 都明近 英國 法蘭西 印度 意大利 日本 渣打 巴拿馬 庇秀 體力高 南洋羣島各埠 云尼蘇刺 依呂幾等國之各通商大埠原日在舍山正埠大呂宋京及非臘濱島之(International Banking Corporation)數支行經通壹仍其舊香港寫字樓在皇后大道中玖號諸君賜顧滙兌按揭銀兩儲蓄活期定期附項請移玉步至本辦房商議價錢格外將就留意是荷

司理人葛流謹啓

美國運通銀行廣告

香港

本銀行開設九十餘年總行設在紐約另在各國通商口岸均有支行經營銀行一切業務滙兌靈通交收敏捷所發出之遊客快風行全球無遠弗屆尤為旅行家所樂用諸君光顧請到德輔道中四號本銀行接洽為荷

壹年期附項週息壹厘

總司理邊臣啓

荷國安達銀行廣告

本行創自壹千捌百陸拾叁年資本充足荷銀柒千陸百伍拾萬盾倫英金陸百叁拾柒萬伍千鎊專做各埠電滙票滙及按揭等生意總行在荷京奄士達遠東總行在八打威並設枝行天津 香港 上海 廈門 汕頭 神戶 暹羅 星架波 架刺吉打 孟米 及荷蘭海牙 八打威 巴康 安班蘭 井里文 哥倫 他勞 孟嘉錫 巴林濱 棉蘭 布根百 布笠布冷高 鄂路 泗水 直萬 三狞 兼芝剌執 八打威 刺道 宿務 設分代理於倫敦 吉約 舊金山 巴黎 小呂宋 宿務 西貢 海防 仰光 横濱 大阪 及荷屬各埠均有代理香港枝行在德輔道中五號諸君光顧請向敝辦房接洽自當格外通融用符賜顧之盛意

定期存款利息從優如蒙賜顧請移玉至本辦房面議格外相就祈為留意是荷

香港荷國安達銀行總司理史德達謹啓

香港汕頭商業銀行

有限公司營業廣告

逕啓者本銀行在香港政府註冊資本額定港幣一百萬元專營商業銀行一切業務辦事通融滙兌利便近為利便顧客起見特設分行於廣州扶日東路門牌五十四號如蒙賜顧請移玉接洽極表歡迎謹將營業要目列左

來往存款 抵押放款
定期存款 透支放款
活期存款 貼現放款
儲蓄存款 押滙放款

行址文咸西街肆拾捌號A 電話叁式捌肆柒號

總理馬澤民啓

香港鹽業銀行廣告

股本及公積 股本壹千萬元實收柒百伍拾萬元各項公積金及盈餘滾存共伍百捌拾柒萬陸千叁百叁拾柒元捌角捌分

總分行地址 上海英租界北京路 南京新街口 天津法界八號路 漢口湖北路 北平 河沿 杭州三元坊 廣州西堤二馬路 青島河南路 各省市均有通滙機關

各營業事項 辦理存款放款及代收款項業務並代理四行儲蓄會保管庫備有保管箱招租保管及租用章程函索即寄 天津 上海 漢口 香港本行內特設保管庫各種章程函索即寄

香港行址 德輔道中式百叁拾陸號 **電話** 經理室式壹玖式式 營業室式壹玖叁式

東亞銀行有堅固平安藏寶箱出租

(細號) 深廿四寸高五寸潤五寸 箱租每年拾元

(中號) 深廿四寸高五寸潤十寸 箱租每年式拾元

(大號) 深廿四寸高十寸潤十寸 箱租每年肆拾元

本銀行所有鐵箱內容寬廣貯物較多章程函索即寄

香港東亞銀行啓

香港上海滙豐銀行

貴客如欲開來往數戶口(以港幣出納)及港幣存款或金磅存款貯壹年期或壹年期以下者請移玉至敝行面商為盼

司理人祈禮賓啓

均安聯保火險兼洋面燕梳有限公司

告白

啓者本公司實備資本銀伍拾萬元專保中外洋面各通商口岸來往輪船貨物無意外之虞並保本港屋宇倉棧貨物傢私保無意外之虞所有保險章程遵照英例辦理務使安當諸君賜顧請移玉到康樂道西式拾玖號▲係本公司寫字樓投保是荷特此佈聞

再者本公司常有銀出揭價甚相宜如有物業按揭者請到寫字樓面商

均安聯保險兼洋面燕梳有限公司啓

香港渣打銀行廣告

啓者本銀行創設最久般實妥當中外咸知茲將附貯息項列左

壹年期週息壹厘 六個月週息半厘 叁個月期無息

如蒙賜附及有特別存款按揭滙兌買賣等請移玉至本行辦房面商無任歡迎

經理人雅梨啓

中國銀行

本行資本總額四千萬元辦理式十餘年經營國內外滙兌各種存款放款及一切銀行業務

本行定期存款利息優厚辦法通融各埠滙款交收快捷總行設在上海分支行遍設全國各大城市香港分行設在皇后大道中第四號各界惠顧極表歡迎

電話 式式肆叁 式式柒肆 式式式式

愛羣人壽保險有限公司廣告

▲投保人壽有事本公司永遠紅利之益

啓者本公司資本額定港銀壹百伍拾萬元在本港政府註冊用物業担足保證金經營人壽保險生意凡男女及幼孩投保壹律歡迎

本公司為利便各界存款起見遵照註冊章程附設銀業部

定期存款 六個月期週息式厘半 壹年期週息肆厘 式年期週息伍厘

特別存款利息隨時另議

本公司總行在香港德輔道中陸拾叁陸拾伍號 電話式陸伍壹零

廣州分行在廣州市長堤大長路

董事主席 黃寄日 總理 岑卓 監督 陳 司庫 陳倚

永安銀行有限公司

本行額定港幣五百萬元中洋五百萬元業務 來往存款活期儲蓄各種定期存款中外各埠滙兌按揭押滙保管倉庫信託兼代香港置業保管租紅等項辦理妥善如蒙光顧無任歡迎

行址德輔道中二十六號 電話三三四一 [illegible]

國民銀行開派第一期債項廣告

啓者本銀行第壹期債項經已定由陸月式日起派凡債權本行收領款項至於油蔴地本枝行之債權人則請到油蔴地本枝行內收領可也此佈

請君請依下列時間持據到

開派時間 由星期壹至星期伍 上午拾時起至拾式時止 下午式時起至肆時止 星期陸上午拾時起至拾式時止

由陸月式號起至拾伍號止本行暫行停止轉換債權存款單及股份收條合併佈聞

廿伍年伍月叁拾日

香港國民商業儲蓄銀行有限公司謹啓

康年儲蓄銀行有限公司 中國康年人壽保險有限公司 康年水火保險有限公司 廣告

康年儲蓄銀行 本銀行在香港政府註冊專營儲蓄行一切銀行業務並經營長年儲蓄存款款本銀行設有定章凡儲蓄存款國無在中國康年人壽保險公司保存款撥支保證無數期一兼有保險權利本銀行按期由銀行在香港政府註冊利息

存款息價—（儲蓄存款週息叁厘 特別存款隨時另訂）

中國康年人壽保險有限公司 本公司保足資本辦理人壽保險各種壽險女幼嬰人壽保險...

康年水火保險有限公司 本公司實備資本在政府註冊...

注意 [illegible]

HONG NIN SAVINGS BANK LTD.

China Hong Nin Life Ins Co., Ld.

Nos. 186 188 Des V. Rd. C.

HONG KONG

總司理李星衢

香港天祥洋行代理 直隸開灤礦務總局廣告

本局常備輪船火車及工廠等所用各種塊煤粉煤茲將價目列左

二號大煤拾元 一號細煤拾元

二號細煤玖元式毫伍仙 特別細煤拾壹元

本局常備家常燃料火磚煤以應各住戶之用謹將價目列左

送至寶雲道及以下交貨者每噸洋拾柒元

送至薄扶林道交貨者每噸洋拾捌元

送至九龍半島交貨者每噸洋拾伍元

本局所特製之煬炭專供銘鍊五金用每公噸洋廿八元另有鍋爐磚火磚火泥及潮濕地方建築基址之堅固缸磚建築屋宇之常擬外觀各色之光磚大小瓦片他若築渠所用之瓦水筒潔具質堅耐用其餘各種建築材料精美俱為專家製特與別家不同本局兼代理天津耀華公司所製各種厚薄各式玻璃價目非常克已貴客如欲垂詢詳細者無任歡迎

電話 式捌零式叁

萬松泰參茸藥行

燕窩雪耳 參茸補品 地道正貨 如假包換

本行以誠實為宗旨打倒偽藥欺人

香港康樂道西三十六號 電話二零二六二

敬送古宮秘方

道壽延年

治遺精早洩 健忘不孕 腎虧腦弱 腰痛背痛 功效靡方承索不取分文

介紹 堅道生生堂

婦科培健丸

羅禎符先生 婦科聖手也其所製婦科培健丸專治經痛崩漏久不孕育等症屢年來觀左痊者奇效其功用詳在做單內附刊江霞公太史証書中特誌數語以介于來者

代理處 永興街普昌西藥行 華字報勞緯孟同啓

中醫一覽表

馬硯銘 寓中環永吉街叁拾式號元和堂電話式叁伍壹捌

趙偉男 廣州市衛生局考選註冊手醫內傷吐血咳嗽奇難病九十九號誠和堂電話式肆肆捌壹

謝君約 德輔道中式百捌拾肆號天佑堂式樓電話式伍叁伍玖

楊公堤 大小方脈精醫內傷吐血咳嗽喉科甜尿花毒寓中環大中道壹百式拾號式樓即中環街市斜對面

馬展雲 特醫脚痛脚患 在大馬路大笪地口 福安和藥局候診 每日上午七點開診至下午七點停診

中醫李一玲 統理男婦小兒內科請醫外感傳祠風寒暑濕燥火久不退熱 寓威靈頓街三十九號A二樓

龍桂甫 內外專科寓上環荷李活道式百零叁號生發祥藥材舖開診電話叁式式壹陸

陳少庭 專醫小兒全科婦科眼科咳症喉症 寓上環大馬路叁百捌拾式號世和堂藥局(電話式伍伍壹式) 住宅(電話式柒捌壹叁)

詹保黎 內科精醫肺癆咳血吐血肝胃腎病婦兒科 寓德輔道中肆拾陸號式樓(電話式伍叁陸式)

梁守中 醫務所昭隆街十七號式樓上午八時至拾壹時在街里活道子元堂藥局擅醫濕病壞症及單腹脹婦科兒科喉科等症

林民康 廣州市衛生局考取中醫成績最優擅醫咳血肺癆早晚在油蔴地上海街一百六十九號中安堂電話五六二八九號壹點至五點在中環威靈頓街一百六十號人安堂電話叁式伍捌肆

關香楠 關鎔街四十二號人和堂內貧者贈醫藥電話式零零捌肆

黎翰庭 常駐上環蘇杭街拾號式樓即梁國英左便街

介紹 白喉鵝喉名手 梁少伋 先生修道持齋存心濟世平素於喉科獨得其秘活人無算其喉散與樂永誠續命之仙丹也特為介紹梁少伋寓德輔道中三一五號二樓 李右泉 桂坫 周雁亭 容子名 朱汝珍 何世榮 董仲偉 張雲 謹啓

眼醫梁朝浦 祖家傳父子醫生精醫眼科喉科男婦兒科方脈原日在西營盤大道西式叁號式樓

眼科周日初 祖傳五代專精醫眼科寓上環大馬路二百九十六號二樓分館灣仔大道東八十九號二樓

溫梓良 寓威靈頓街叁拾壹號式樓

七十老儒醫伍少絲 臨症五十餘年精理婦科兒科眼科白喉等症 寓上環大馬路三十四號半安藥行式樓

潘玉衡專判 內多科熱病學癆病特長婦科疑難胎元隱病經閉崩漏腹痛喘咳等症包醫蘇癆下部傷寒癰疽痰擬腳氣眼疾 寓威靈頓街壹百伍拾式號式樓

洪冠州 鼻喉科專門 鼻淵丸 鼻流臭涕 廣州代理 十五甫軍勝街五號

陳古若

新會潮連 針灸眼目嫁家秘法統理男婦內外全科寓文咸東街五十九號二樓電話式叁〇〇〇

梁潤霖 專醫內外科久咳內傷婦科兒科眼科及時病白喉症寓永樂街六十三號二樓劉滿記斜對面

黃業生 速愈脚氣腫服腳痹 在德付道中八十六號二樓 堅道六十六號三樓

治咳醫生黎琴石 精醫咳症血症兒科寓中環角歸街式號式樓

馳名止咳丸發行 梁子明 下環電車路莊士敦道壹百與拾式號式樓高陞茶樓對面

陳秉初白喉鵝喉 專科 喉科陳秉初三十餘年老醫館向在香港永樂東街壹百式十壹號式樓專醫白喉鵝喉各症及秘製經驗喉藥發售百發百中萬試萬靈大有起死回生之功用過此散者方知其神聖素承 士商各界手深信幸留意焉

白喉鵝喉救星 瑞識堂 陳錦泉先生 喉科聖手應驗非常前在立記行式拾餘年醫愈喉科危急重症不知凡幾 各界諸君口碑載道多知其為獨得秘傳喉科聖手也弟等特為介紹俾患喉症者知有救星焉 先生現遷寓上環和興西街肆號式樓並無分枝別處 諸君留意

應保安丹 先生另有秘製定驚除痰萬應保安丹每樽叁毫正每打叁元式毫 介紹 杜四端 張榮 程偉南 林傑卿 麥伯沅 林少華 鄧勳餘 梁星衢 同啓

佛山黃天如 寓興和西街第式號式樓即誕香茶樓對面

粵東 歐家全癬癩皮膚水

殺癬·止痕·清毒·斷根

大瓶五角 中瓶二角 小瓶壹角

總行·廣州一德路■支行·香港永樂街

昌善堂敬贈腎宮秘方贈醫送藥

本堂承先祖遺訓將家藏腎宮秘方送贈歷年不替該秘方先祖仕宦西藏時喇嘛僧傳授再經湛濟太醫院審查專治夢遺早洩陰虧陽痿婦女經病久不孕育歷屢不爽叠承各界贊許莫不稱其功效卓著本堂更不憚煩依照原方虔法製成安宮補腎丸荷蒙香港政府註冊立案廣州市衛生局化驗給照准許行銷中外本堂志在濟世利人做求龔常氏翁邁安大醫師同意助理(腎宮秘方)佛學淺說及治愈者謝函附郵式分即寄贈診貧者送藥函索通訊處香港郵政箱第壹伍肆式號昌善堂

龔常氏翁邁安大醫師主理 眼耳鼻喉婦兒內科 贈診 肺病 腎病 癰疽 瘰癧

經理處贈診所 中環九如坊美輪街式號式樓 ▲電話叁式柒捌捌▼ ◆贈醫時間上午十壹點至下午叁點◆

每當新閨罷浴之際 試用以 百家利出品之 爽身粉 花露水 則渾體生涼頓忘苦熱有難以形容之妙

李靈仙經痛靈

婦科專家

主治 凡婦女月經時或經血過多子宮發炎腹部痛神衰弱頭暈眼花頭痛小肚刺痛等症此本醫生根據生理治療術經驗成績卓著配合以上症狀一服經痛靈立除痛苦治標治本永無復發如有其他合並症者請來本醫生診治更為妥善

總發行所 香港大道中一七六號何東行五樓李靈仙醫務所 電話三一六零六

★代理處 各埠中西藥行均有代售或藥房未備由郵匯款交香港總發行買藥不加郵費每瓶價銀一元六毫小瓶六毫

王愛慈婦科專家擅理 久不受孕 白帶經痛 一切暗病

醫寓大道中壹柒陸號何東行肆樓

內科婦科 王日光胃痛靈

專治心胃氣痛胃酸過多胃潰瘍時起刺痛、暗痛、飽滿、炙熱痛、刺痛、抽痛、腸疼、十二指腸潰瘍、消化不良、大便不暢、腸鳴、腹瀉、習慣性便秘、本醫生根據生理狀態、治療經驗配合此方、凡過以上各狀、一服胃痛靈、立刻止痛、止嘔、止痢、治療、治本迅速消除一切病狀、輕症服一二盒、重症服至病癒為止、大便流通、安腦強心利尿解毒、多服殊無防碍如有其他合並症請來本醫生診治為妥

★總發行香港大道中一七六號何東行五樓王日光醫務所電話三一六零六

★代理處 各埠中西藥行均有代售或藥房未備由郵匯款交香港總發行買藥不加郵費每盒港銀二元六毫小瓶二毫

戒煙

強國新藥

新出四毫鱗庄老牌包斷 注意廿粒十多加外俱包

外埠函購式員免收郵費 ▲廣州代理十八甫玉山藥房及各藥房

總發行香港中環與隆街式拾捌號瑞記行 ▲廈門權作處藥行 ▲安南堤岸[illegible]

白蜀龜齡糕

虎馬商標

問 無毒之人亦常見她買龜齡糕要來何用呢？答 此糕事前預服能保強身秘實事後即服能化險故交際家旅行客皆用作護身秘實(統治萬毒) 此糕一瓶功敵市上叁式白糕十瓶 統治男女 痛痹 [illegible]

香港報界公社啓事

啓者本社是月份新會生經日報主任各報同人[illegible]

中華民國廿五年七月二[illegible]

雙妹牌
花露水
夏天用此花露水數滴和水浴週身爽快皮膚光潔且無熱痱瘡癤咸粒發生真衛生之妙品
中國廣生行出品
各埠商店均有代售

雙妹老牌
果子露
當此酷熱之時奇渴思飲本行所製果子露最能生津止渴開胃健脾家庭之中夏令不可不備

雙妹老牌
爽身粉
浴後用此粉樸身週身爽快且無熱痱瘡癤皮膚等患

雙妹老牌
白玫瑰頭水
去頭垢 潤髮絲 芬芳醒腦

雙妹老牌
洗身藥珠
殺菌消毒去垢潤皮

雙妹老牌
超等牙膏
雪齒固牙 滿口芬芳

平洋樓招租
▲雅便臣道弍拾號地下弍樓四樓及弍拾捌號地下光線充足租值特平
▲練軒道西捌拾號地下叁樓及八十四號四樓租值相宜
以上各洋樓租值相宜如合意者請到廣生行面商

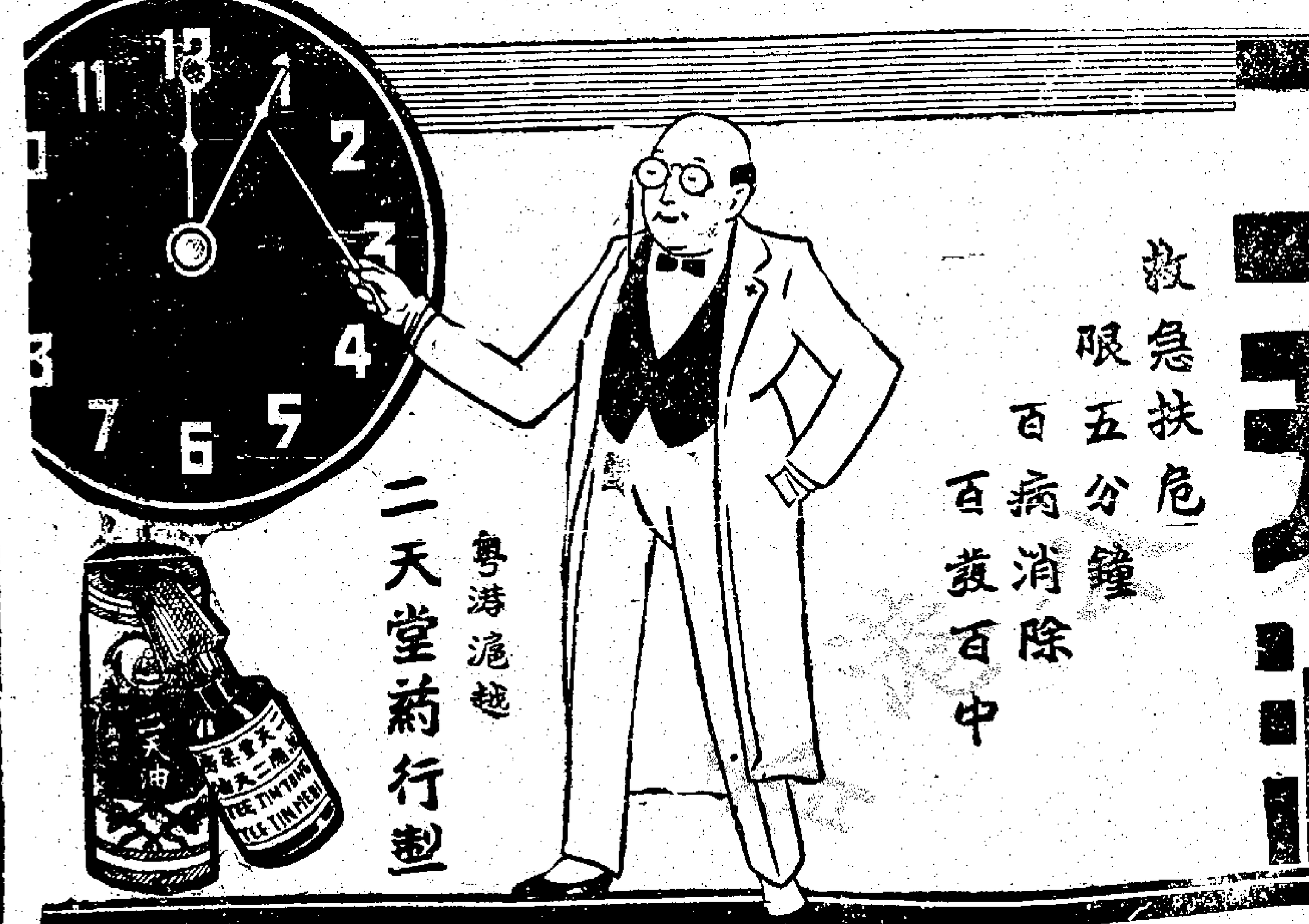
二天油
救急扶危 限五分鐘 百病消除 百發百中
粵港滬越
二天堂葯行製

唐拾義哮喘丸
久咳易成癆!
服後立即止喘消除根免發誠唯一治喘之良藥也

如患 皮膚發癢 頑癬疥瘡 膿疱瘡等
滅疥 殺菌止癢 不傷皮膚 不纖衣衫
拜目 拜目大藥廠

百年老鋪 黃慎堂
白尿膠
白尿症亦最尋常不過醫藥稍失方針便成久虧長漏此膠行銷百餘年治愈男女白濁不痛點滴如奶如膠尿含白絲白點林帶甜尿等一服效肥壯精神每服付外華均安鋪在香港上環大馬路第二百一号

確實好工夫 醫一症而三疾愈

余患毒症數月。小便刺(痛)(痛)(癰)未能盡消。白口仍流。身體精神。殆感斷損。適有友人包爐君來澳。教僕往港求治於張大鵬醫生。蒙張君即以扶元搜毒膠牛肌藥膏消腫洗藥水等。使余服敷兼治。僅一星期流止腫消生肌。其疾若失。憶余未染毒症以前。每年一屆二三月。遍身痕癢。時現紅點莫能斷尾。染毒症後。復患痔瘡。痛楚殊常。嗣毒症爲張君治愈後。痕癢與痔疾。連帶痊愈。余以其原因詢諸張君。張君謂此無他。扶元搜毒膠之功用也。蓋毒廓清。白症既愈。其餘小疾。亦無不連帶消除矣。查張君在港懸壺四十餘年。盛名遠播。今醫一症而三疾愈。謂非學術湛深藥品精良曷克臻此。感德之餘。特綴數言登報聊誌謝忱。

張大鵬先生 寓香港上環大馬路二百一十七號

澳門通天街一號B三樓王達權恭頌

萬枚、因年來郵票銷數大增、至于每士担角半者將不發賣、至最近帝國屬土內之郵票增價、而航空郵件增加、故高價之郵票銷數多人購買也、

繁榮會昨開常會

華商總會繁榮商務設計委員會、昨日下午三時、舉行第十五次常務委員會議、出席者有劉景清、蘇子衡、高頌南、盧蔚臣、莫達煊、張蘭州、陳仲池等七人、席間除討論各方條陳書外、並無重要議決案、至四時許遂散會、

紅磡血案仍押候

男子容明、被控於七月十八日、在紅磡狗背龍村謀殺婦人葉媽一案、經由九龍巡理府譚司過堂、至昨早再審、譚司再命將案押候七天、

東華萬善緣法會 決定在名園舉行

本港東華、廣華、東院三院、爲本港華人創辦之唯一慈善機關、年中經費、除由該三院之產業租金以資維持外、其大部經費、均由各界慈善者慷慨捐輸、今者該三院總理以院費支絀、乃有倡辦萬善緣之舉、以資籌款、而裕院費、關於此事進行各情、已迭誌前報、記者昨往晤該院主席盧榮傑談、據談、關於舉辦萬善緣設壇地點問題、經詳細考慮、已擇定七姊妹名園、該處交通利便、地方廣濶、至日前派出之捐冊、亦已派員逐漸收回、照日來收回之捐冊測之、將來成績、實屬不惡、希望可得數萬元之鉅、日來收到海外華僑匯返捐款、已有二千餘元、但以數目尚未包括美國等地捐款在內、由此可見各地人士對于本院愛護之切、而對慈善事業之關懷、在海外僑胞已如是熱心、則本港方面定不甘落後也云、

天文台氣候報告

昨日上午十時十二分天文台報告、最高氣壓佈於波撓島附近、低氣壓位於太平洋至北海道之東、別一則遠在東京灣、颶風約位於賦尼拉之東北二百里、向西北或西北偏西吹襲、預測吹(甲)後轉新涼北風之輕微南風、(乙)溫和轉新涼之東風及東北風、(丙丁)溫和東風及東北風、天陰、有驟雨、或加大、(戊)溫和東風及東北風、後成旋暴風於北呂宋及巴士登海峽附近、

又下午五時廿八分報告、最高氣壓由東海伸展、橫越波撓島至太平洋、低氣壓仍佈於太平洋至北海道之東、颶風約位於賦尼拉之東北二百五十里、向西北西吹襲、較低氣壓大致佈於中國、預測吹(甲)輕微南風、(乙)溫和轉新涼之東風及東北風、(丙丁)溫和東風及東北風、天晴、(戊)溫和東風及東北風、後旋暴風發生於北呂宋附近、(以上甲由上海至福州、乙由福州至本港、丙本港、丁由本港至海南峽、戊北中國海)、

港聞二

新郵票年底發行

本港將發行新郵票、此事已見日前報載、查此種新郵票、其色澤計分爲青、紫、綠、黃、棕等色、票面印有英皇愛德華第八之半身像、頭戴皇冠、此種郵票、與印度、錫蘭、海峽殖民地、及西印度各地相同、發行後、香港風景之郵票、即暫時停印、至一九四一年開埠百年紀念日始再印行、上述之英皇新郵票、大約本年底即可發行、首批運來香港者爲數約有二千

穿窬盜跌斷一足

昨日下午四時半、摩利臣山道十六號萬利汽車房、忽警笛大鳴、後查悉、緣有一竊匪、潛入該車房小閣行竊、得手後、正擬攜贓逃去、不料偶爾失足、跌下天井、當堂跌折左足、血如泉湧、不能行動、該匪猶不顧痛、冀設法逃脫、詎該車房中人、已發覺有一生面男子、受傷倒於天井、不禁嘩然、皆來察視、及見有該店夥伴之衣物、在其人身旁、知爲竊匪、立即報之二號警署、該署立派中西探各一

名、到場查究、並用十字車送之入國家醫院救治、

鉅騙案被告入獄

男子黃日新(又名卓升)、日前被控于案、謂其于一九三三年二月廿一日、騙去永威西街永興行七千元、昨晨由中央巡理府布司審訊、主控英探目拜倫對官稱、謂被告于一九廿四年、受僱于大道中華僑銀行、其時被告品行頗爲端正、迨一九三三年二月廿一日、將現款七千元騙去之後、被告詭稱請假一週、旋鄉料理、不料至十日、仍不複職、且寄一函、向該銀行司理告退、其時銀行尚未發覺、迨最近顧客往銀行提款、始知爲被告騙去云、華僑銀行司理李彩芝、昨晨亦到堂觀審、至是起立對官謂、被告一九廿四年、初備于銀行、以其品行端正、并無担保、苟彼立心不軌、當不難于數年之後乃騙去該款、被告或因一時迫不得已而爲之耳、且其現方年少、不欲苛責、請與以機會、俾其自新云、官乃將被告告誡一番、從輕判處入苦工監四月、

車輛失事之週報

據警察交通部報告、最近一週內、由本月十八日起至廿五日止、本港及九龍新界、發生車輛失事案四十五宗、結果斃命二人、傷十六人、查斃命者一乃華人男子、一乃華人小童、因走過一貨車之前、而被輾斃、十六名傷者中、有八名乃過路人、因行過馬路而被車撞傷、一電車搭客、因跳車跌傷、一手車乘客、由車墮地受傷、一私家車司機、因車撞柱受傷、又有司機搭客各一人、因撞車致傷、貨車搭客兩名、電單車者一名、由車墮下受傷、至于四十五宗失事案中、有十六宗乃因車輛相撞、十五宗乃車撞行人、其餘十四宗、則因其他事故而發生云、

皇后戲院定期復業 由和樂公司接辦

皇后戲院因停業、倏已多天、茲聞業由和樂公司商妥接辦、定於本星期六(八月一日)更新開業、將努力整頓院務、啓用冷氣新機、務以顧客安適滿意爲主、並與經與各大製片公司簽訂新約、從速搜羅各家鉅片到院放映、開業獻映者、將爲溫拿香艷歌舞巨片「歌壇風月」、派拉蒙名震環球全部彩色巨製「松嶺恩仇記」、亦在短期內放映、尚有日昨停業時恰在放映中之名片「女人女人」、將於下星期內再行點映、俾未獲寓目者得飽眼福云、

兩總統輪到港時間

美國大來輪船公司之林肯總統輪、原定本月廿九日到港、卽日離港赴美、

今日播音秩序

十二時卅分、西樂唱片、一時、時到天氣報告、一時卅分、時事新聞等報告、一時四十分、繼續西樂唱片、至二時十五分止、五時至七時、香港大酒店西樂、七時四十分、繼續西樂唱片、八時、弄琴唱歌、八時、時到天氣股份等報告、由八時五分至十時半、繼續西樂唱片、由ZEK發放八時五分至十一時、中樂秩序、由本港音樂家担任、●狂歡(合奏)、●伍人恨(彭少峯唱)、●淚落衣襟人未歸(李雪仙女士唱)、●花心(小燕飛女士唱)、●春歸何處(倫一郎唱)、●一分春色二分愁、更一番風雨(黃雪女士唱)、●凱旋(合奏)、以上各曲由胡廣志、李錦滋、胡文森、黃龍若、倫一郎、馮國楊、李德同、盧兩岐、趙樂庭、鍾士粟、彭少峯、梁秋痕、拍和、續將各報社聯送新聞廣播、

衛生醫官時症報告

衛生醫官報告、謂上一星期內、截至本月二十五日止、發生痘症一宗、死一人、喉痧症八宗、死二人、大腸熱症七宗、死二人、(一宗由外輸入)腦膜炎症一宗、患肺癆症死者共六十五人、又本星期一日大腸熱症、痲疹症各一宗、

本港昨日所得雨水

本港二十四小時內、截至昨日上午十時止、計得雨水三分三厘、自本年一月一日起、共得三十三寸二分、而平時則爲五十一寸八分五厘云、

著名舞侶在港演技

平安戲院由今日起、四場均禮聘譽滿全球著名舞侶玉娜及保羅及其全體樂班、演奏各國摩登文武舞蹈、如南美之狂歡舞、巴西之林巴艷舞、巴黎之野蠻舞等均有演出、翩若驚鴻、宛如游龍、十分美妙、同場並加映哥林比亞香艷諧趣巨片『臨時夫人』、雙料娛樂、並不加價云、

中央戲院雙料娛樂

著名滑稽明星威廉軒士及十餘艷星合演之「風流女明星」、新由美國運到、全部香艷諧趣、題材新穎、異常名貴、聞此片是日在中央戲院首次公映、日夜四場並加插我國幻術大家文文山表演生平絕技云、

今日娛樂消息

電影

娛樂……(西片)狙殺奇案
中央……(西片)風流女明星
平安……(西片)臨時夫人
東方……(西片)飛燕偷新裝
大華……(西片)萬紫千紅
新世界……(國片)午夜殭屍
香港……(國片)上海廿四小時
長樂……(國片)飛俠穿山甲
新戲院……(國片)孝女尋親記
西園……(國片)風流小姐
油蔴地……(國片)天羅地網
北河……(國片)寡夫人
旺角……(國片)無愁君子
光明……(國片)人言可畏
明星……(國片)白牡丹
砵崙……(國片)天羅地網
官涌……(國片)生命線
景星……(西片)月媚花燭

戲劇

新九龍……(西片)鳳凰于飛
東樂……(西片)水手尋芳
文化……(國片)半夜槍聲
太平……(國片)二世祖
利舞台……(國片)粉碎姑蘇臺
高陞……金星劇團(日)無魂哪吒(夜)夜盜美人心
普慶……醒華京班(日)狸貓換太子(夜)西遊記二本

歌壇

先施 少英 蕙芳 燕飛柳仙 明星
添男 柳仙 瓊仙 蕙卿 蕙芳
大昌 燕飛 明星 小紅 蕙卿
中華 蕙芳 錦仙 小桃 少明 群英

各屬新聞

□汕商又請裁苛稅

(汕訊)粵局和平後、汕市各行商聯起額請豁免苛捐雜稅

、備警聞訊馳至、即將三八帶返江門分局第一分駐所辦訊、分所康悉其情、以事關乘搭霸王車、未便擅處、乃將一干人轉送江門分局辦理云、

南海 西樵兩鄉幾肇械鬥

南海西樵大霞村鄉農民方某、有田十餘畝、坐落鄰村大湖鄉滘、去月當頭造收穫之際、因大

兵乙種調查表及証明書各四份、一併函請黃驊長轉飭詳爲查明分別填註二份、一份呈送軍事委員長行營、俾與甲種查表核對、一份送交本部、以資查考、事關撫邮、卽希查照辦理、並盼見復爲荷、等因、計附死亡士兵乙種調查表及証明書各四份、准此、查該士兵殉祀、馬占廣等二名來表籍貫欄內祇填廣東新會、究竟籍屬何鄉、本

五零一、七五、英滬滙零三一二五即一零二、五、英港滙零九三七五即一零三、二五、英法一式即七五、九零、英荷滙二五即七三八、二五、英倫金牌起一個扁士即六姊十八司令十一扁士、又據紐約電、美對英滙兌一式即五零一、八四三七五、美法縮三七五即六六四、八七五、美荷滙十二點即六七

元)開市六二一、升至六二二、旋降爲六二一五、收市六二三、(五元十元)六二三、收市六二三五、期貨六二三、升至六二三五、收市六二三、公價六二、下午法幣現貨(一元)六二元)六二二、升至六二二五、收市六二、低至六一九、收市六二、(五元十二二、期貨六二二、低至六二一、署升爲六二一五、收市六二一、公價六

(置地酒店及屋宇類)香港大酒店成盤五三二〇、香港置地買盆三三、五、香港置地兩厘債票賣盆一〇三、上海置地公司按盆一三、英商恒業地產公司按盆一〇、地寓利士買盤八、七零、成盆八、七五及八、七〇、實業信托公司買盆四、五、華人置業公司按盆四、同上慎中國營業公司按盆四、六〇、(各款公衆所需公司類)香港電

招投司祝廣告

啓者紅磡鶴園北帝廟定於是歲六月十八日下午三點鐘在華民政務司署開投司祝如欲投者請屆時前往每名押票銀五十元正所投之票任由業取或總棄不取此佈

廟宇值理啓

一千九百三十六年七月廿九日

平洋樓招租

▲羅便臣道弍拾號地下弍樓四樓及弍拾捌號地下光線空氣充足租值特平
▲掃桿埔道西捌拾號地下叁樓及八十四號西樓租值相宜
以上各洋樓租值相宜如合意者請到廣生行面商

……民地、及西印度各地相同、發行後、香港風景之郵票、卽暫時停印、至一九四一年開埠百年紀念日始再印行、上述之英皇新郵票、大約本年底卽可發行、首批運來香港者爲數約有二千

……賊設法逃脫、詎該車房中人、已發覺有一生面男子、受傷倒於天井、不禁嘩然、皆來察視、及見有該店膠件之衣物、在其人身旁、知爲窃匪、立卽報之二號警署、該署立派中西探各一

明星……（國片）白牡丹
珠崙……（國片）天羅地網
宮蒲……（國片）生命線
景星……（西片）月綢花燈

各屬新聞

汕商又請裁苛稅

請裁疋頭稅 （汕訊）粵局和平後、汕市各行商舉起籲請豁免苛捐雜稅、以蘇民困、日昨汕市綢緞布業同業公會特呈請省方層憲、將布疋專稅裁撤、呈文云、分呈廣州市第四路軍余總司令、廣東省政府林主席、財政廳宋廳長鈞鑒、（上畧）查洋布進口、既由海關收稅、自不宜重征專稅、方符政府頒定一物不征兩稅之德令、今幸陳氏下野、政還我公、素仰鈞座愛護粵民、際茲民窮財盡之秋、當有廢除苛捐雜稅、稍予粵民以生蘇之機、爲此用特瀝情電請察核、伏乞准將本省進口洋布疋頭專稅、先予裁撤、以蘇商困、并乞批示祇遵、臨電不勝迫切待命之至、汕頭市綢緞布業同業公會主席賴次風叩、感（廿七）

蔗糖附加費 汕市省營物產分銷處、以奉省經理處電開、糖價由本月廿日四起、每担售法幣卅元、維私費取消等因、該處復查糖品向有規定之售價、並以法幣毫芬爲完收、不得將售價抬高、經通令及布告各在案、無如日久玩生、誠恐有不肖之徒、擅抬高價格及勒收大洋芬等情、昨特重申禁令、分別發出布告、俾各糖商一體知照、如有上項情弊發生、准予報解來處究辦、至於各屬小零沽店、如領銷有糖所有窒礙時、可直接來處申請領銷數月、當卽轉飭各代理撥給、以利推銷云、

前日各地之風雨

（河源）廿六日上午十時許、天氣驟變、頃刻天昏地黑、風雨大作、歷十餘分鐘始已、事後調查、計有城南巷邊第九號坭磚屋至被吹塌一所頭塘河下、吹覆貨船二艘、及蛋戶漁船一艘、溺斃船子二人、幸水不甚深、岸上居民睹見、紛紛駛船前往施救、計貨物拾回者頗多、至各商店住戶之瓦面、多被回吹跌、其餘如樹木及各店舖簷篷、以及電桿等、被毀不計其數、（恩開）恩開兩屬、連日大雨、致潦水澎漲、滄冱公路、由長沙至開平城及赤坎至恩平城各汽車、均不能行駛、南路省道車、廿七日亦停止開行、至恩平與開平電話、廿六日亦不能通話云、（九江）廿夜八時、狂風暴雨、海面波浪大作、各大小船隻、駛入九江沙口避風、海口吹後一小艇、閱溺斃老婦鄧氏、六十歲水上人、又廿七日西江水度復高漲一尺有奇、（陳村）連日天氣酷熱、寒暑表達九十餘度、至廿六午、天色陡變、入夜吹東北風、廿七日更狂風暴雨鎮日不息、各處所搭風兜涼棚多被吹下、附近各鄉所植菓木、亦多被摧毀、尤以行將成熟之圓眼損失爲鉅、新城大塘基尾四號周宅日久失迅修、廿七晨全座塌下、幸宅中人走避速、未有傷人、

新會 牛價乘車發生爭執

昨廿八日上午十時許、江門利達長途汽車一輛、由江門駛往北街、行經東砲台附近、有第十六區公所訓練員某、及第二區公所職員某、二人乘車合購一票、搭往北街、適該公司查票員何廣在座、以政府曾經明令取締軍人乘舟車半價給值、乃勸二人、補購全票、二人不允、彼此因發生口角、繼而動武、行作一團、崗警聞訊馳至、卽將三人帶返江門分局第一分駐所辦訊、分所廉悉其情、以事關乘搭霸王車、未便擅處、乃將一干人轉送江門分局辦理云、

南海 西樵兩鄉幾肇械鬭

南海西樵大飯村鄉農民方某、有田十餘畝、坐落鄉村大湖鄉邊、去月當頭造收穫之際、因大湖鄉警衛後備隊員到收茶水費、方某答以本人出畝、無須保護收穫、靳而不與、遂與大湖鄉人不睦、詎連日來、方發覺田隴被大湖鄉人放耕牛踐踏、屢次勸告、均屬無效、方族人大忿、廿七日率同鄉人十餘名、持槍走出驅逐放在田畝踐踏之耕牛、大湖鄉人聞槍聲、知方姓中人尋釁、急鳴鑼召衆、出而抵抗、雙方埋伏在田隴中互擊、兩鄉子弟亦各出扛帮、幾至釀成械鬥、嗣後兩鄉長聆耗、急率同紳耆到場制止、各責成鄉人不得搶動、查明其衅事眞相、定廿九日召集雙方調解、免鬧出事端云、

新會 調查剿匪亡兵遺族

新會訊、新會縣民梁杞、馬占廣南八、均爲陸軍第六十一師士兵、本年二月十五日在四川剿匪陣亡、現由該師將撫卹調查表函送新會縣縣政府轉發其遺族查填、縣政府昨分令各區公所查明該故士兵等原籍地址、飭由遺族按表詳填、令云、現准陸軍第六十一師司令部參字第〇〇三八號公函開、查本師列兵梁杞、馬占廣等二名於本年三月在飛仙關戰役（剿匪陣亡）、業經本部按照撫恤條例分別查具甲種書表、一種呈請軍事委員會委員長行營撫恤在案、惟其中向有乙紛種書表、一種按照規定須由遺族領款人及原籍縣填報、方可議卹、茲查該梁杞等二名均稱籍隸貴縣、且其生前住址多不詳明、用特將死亡士兵乙種調查表及証明書各四份、一併函請貴縣長轉飭詳爲查明分別填註二份、一份呈該管區軍事委員長行營、一份送交本部、以資查考、事關撫卹、卽希查照辦理、並盼見復爲荷、等因、計附死亡士兵乙種調查表及証明書各四份、准此、查該士兵梁杞、馬占廣等二名來表籍貫欄內祇填廣東新會、究竟籍屬何鄉、本府無從稽查、自應分別詳查、以免遺滿、除分令外、合將乙種調查表抄發、仰該區公所卽便遵照、迅速查明該故兵等原籍地址、飭由遺族按表詳填呈復來府、以憑核轉爲要此令、

台海路行車股東自辦

台山台海公路出丁股東代表、奉縣府令、于廿五廿六兩日、假座青年會舉行代表大會、選舉董事、各董事選出後、各代表并于昨廿六日繼續在青年會討論行車問題、直至下午七時餘、始行討論完竣、查是日討論提案時、辯論最劇者、爲股東自辦行車、或投承行車一案、當時會場情形、大概主張自辦者佔多數、迨討論終結付表決時、關于表決方法、主席團以此案關係重要、有採取投票表決之必要、大部份代表、均經贊成、惟有少數代表、乃持異議、喧嚷片時、遂各自退席、會場頓呈緊張、主席團以在座代表、仍有一百廿七名、退席代表、不過六十九名、已經過半數、依例仍可繼續開會、隨以此事向監選員請示、監選員爲愼重起見、當時未卽決定、隨趕回縣府請示、迨監選員請示回報、以各出席代表經過半數、繼續開會、當屬合法、主席團奉命、卽行繼續開會、對于自辦行車案、開投票法表決、結果、以一百二十九票對一票、多數通過、隨後并討論其他要案多宗、直至下午七時始行閉會、開新董事監察人等、爲執行職務以爲路權起見、並於昨廿七日上午、假座台城律師公會、開聯席談話會討論一切進行事宜云、

西江上游始終無桂軍駐紮

西江上游沿海一帶、如德慶鬱南封川

專載

凌鴻勛來粵接收路局
全路通車八月實現
八一以後各局舊名取銷

新任粵漢鐵路全路管理局長凌鴻勛、日前到坪石督修被炸各橋、茲已事畢、於廿九日乘坐專車附掛湘鄂段公事車抵粵、準備八月一日接收該路南段及籌備全路通車、茲誌其談話如下、

全路通車 株韶段南北路軌自四月底接通以後、原擬將剩餘土方及橋梁整理工程、於本月底辦竣通車、乃六月初湘粵省界發生軍事、工程不能進行、直至七月初、始行恢復、並已全部竣工、柳州坪石段七月廿二日試車、廿四起行車、至於廣州武昌間之直達行車、八月內總可實現、

橋梁被炸 七月十五夜樂坪段內田頭水四十五公尺鋼橋忽被炸毀、翌晨九峯水橋亦被炸毀、前者損壞幸不重大、已於廿三日臨時修復通車、惟九峯水橋重要、部份全被炸斷、不堪復用、茲巳先爲緊急修理於七月廿五日先行通車、一面訂購新橋樑、俾行抽換、此兩橋通車才及一年卽遭破壞、國家損失至鉅、誠堪惋惜者也、

統一管理 粵漢路完工後、原設湘鄂株韶南段局應行歸併統一管理爲合理、之辦法亦政府與社會一致之主張、茲者、鐵部巳頒布粵漢鐵路管理局組織章程、管理局亦定於八月一日成立、本人此次來粵、卽將南段路務接收、八月一日起湘鄂株韶南段等局名稱卽不復存在、

員工安定 南段歸併後、原有各段廠站員工一律仍舊、局內人員則或留或調、務使員工生計得以安定、本人決不輕易更動人員、鐵道部對于久停未建之西村機廠、巳決[illegible]卽動工、員工安揷更易、爲力維持償信、粵路公債信用素著、後更當極力維持、全路通車營業當漸有起色、持票人應可無慮、

路務整理 鐵部對於本路全綫之整理如抽換枕木、加添岔道、改良水供、加固橋梁、擴充機車房、裝置號誌及電話、[illegible]有計劃、且擬定[illegible]本人負責主持、均在[illegible]茲要加緊趕辦、俾於一年內能將全路物質[illegible]要全路通車後一切設施非復如前以一段爲目標可比、必須以全路爲前提、俾此路得負其所[illegible]

南海 石灣發現青虫害禾

南海石灣上約海口滿洲附近禾田瓜園、日來下雨後、經轉吹東北風、詎遍地發現一種青虫、形如蠶虫、大小不一、全身青藍色、並起角、達數十萬、查此等虫食植物苗、在一小時內數尺之植物、盡被摧殘無遺、現各農民雖日夜設法捕捉、但不能淸、據老農云、此青虫生殖極速、對於植物爲害甚烈、若兩天內仍不放晴、則附近被害不堪設想矣、

新會 厓門海面發現匪艇

新會所屬、自近日各駐防警衛隊奉令開調後、殘匪乘機出沒、連日由厓門對開之斜山海面、常發現匪艇出沒、或三數艘或五六艘不等、遊弋往返、放刻下來往江門下海瓊崖一帶貨船、紛紛向各處後備隊部、請借警槍護船保護、以厚實力、而資防衛、

潮陽 無賴竟抽收人命捐

前天有汕市華南籃球隊往潮、迨歸途至後溪卽乘德和公司泰由輪來汕、有無賴等向其抽收人命捐、華南隊以並未聞有人命捐之設立、且名目離奇、耐人尋味、據理力爭、該抽捐人未可理喻、詭老羞成怒、揮拳相向、該隊隊員亦不示弱、幾演武行、後經船客勸解、其事始息、及船抵本市碼頭、該隊以該無賴等胆敢恃衆橫行海面、擬將其扭往公安局懲辦、詎彼等已匿不見面云、

經濟消息

英京銀價無變動

昨日倫敦電、生銀價遠近期均無變動、市情報印度買入、生意極小、市道報靜、定價後、印度略有買賣、市極呆滯、照公價有沽出、買家滿意購入、茲將兩日市價列后、

期份	前日市價	昨日市價
近期	一九、五六二五	一九、五六二五
遠期	一九、五六二五	一九、五六二五

又據紐約電、生銀價掛牌一式、卽四四、七五、

又據孟買電、生銀價收盤時遠近期均縮一安那、市情報好、成交七十五條、茲將兩日市價列后、

月份	前日市價	昨日市價
近期	四八、一二	四八、一一
八月	四八、一二	四八、一一
九月	四八、一三	四八、一二

又據加拿大蒙地柯路電、生銀交易所期貨收盤時、七月期縮十五點、九月期縮廿點、十二月及三月期各縮五點、全日無成交、茲將兩日市價列后、

月份	前日市價	昨日市價
七月	四四、九五	四四、八零
九月	四五、零零	四四、八零
十二月	四五、三零	四五、二五
三月	四五、七零	四五、六五

美對英滙兌報縮

[illegible]五零一、七五、英滬滙零三一二五卽一零二、五、英港滙零九三七五卽一零三、二五、英法一式卽七五、九零、英荷漲二五卽七三八、二[illegible]、英金牌起一個扁士卽六鎊十八司令十一扁士、

又據紐約電、美對英滙兌一式卽五零一、八四三七五、美法縮三七五卽六六四、八七五、美荷漲十二點卽六七九、七、美滬縮七點卽三零、一八、美日一式卽二九、三三、美金牌一式卽三十五元、

港外滙市情趨好

昨早港市外滙、開倉掛牌一律無變動、卽英滙一零二、九三七五、美滙三一、二五、法滙四七三、日滙一零六、三七五、叻滙五三、啤滙八二、二五、荷滙四五、六二五、宋滙六二五、德滙七零、七二五、瑞滙九五、三七五、暹滙一四九、泓滙一零三、六二五、買滙四七零、倉後市情報好、但生意成交極小、查各銀行上午共進美電二萬元、金條七百安士、共沽出申電十萬元、英電九千鎊、美電廿七萬元、荷電一萬三千盾、價（四五八、八五）、日電一萬元、價（一零六八七五）、茲將西人市及華商買賣市價分列於后、

▲英滙 開市買家一零三、零六二五、遠近期成盤一零三、零三一二五、後十月期有小數成盤一零三、直至上午收市、七月至十二月期買家一零三、買家各期要價一零三、零三一二五、方允買入、運通沽英電三千鎊、十月期價一零三、尾月期價一零二、九六八七五、銀行入通天司令單價一零三、零九三七五、滙豐渣打司令票一零三、一八七五、

▲美滙 開市八月期成盤三一、四三七五、後現貨亦照此價成盤、直至上午收市、七月至十月期買家三一、三七五、十一十二月期三一、三一二五、買家每份期要高零六二五方允買入、運通入美電二萬元、卽期價三一、四三七五、渣打沽美電二萬元、八九月期價三一、四三七五、東亞東亞沽美電七萬元、八九月期價三一、三七五、萬國渣打中南沽美電五萬元、八月期價三一、四三七五、中南沽美電六萬元、七八月期價三一、四三七五、九十月期三一、三七五、華比運通沽美電四萬元、十月期價三一、三七五、大通沽美電二萬元、卽期價三一、三七五、安達沽美電一萬元、十月期價三一、三一二五、運通沽美電二萬元、本月期價三一、三七五、

▲申電 交易所成雜電四萬元、價一零四二、及一零四三、及一零四三七五、中南沽申電一萬元、價一零四二五、商業沽申電四萬元、價一零四二五、東亞沽申電五萬元、價一零四零六二五、後成雜電五萬元、價一零四三二五、又成雜電二萬元、價一零四一八七五、西人市現貨賣家一零四一八七五、買家一零四、

▲金條 渣打入七百安士、每安士一零九九、

八九金價昨報升

▲八九大金 昨早開市六十四元二毫八仙、因外滙趨好、各家大量吸進、瞬卽升至六十四元四毫、後畧降回三毫半、人心仍好、價再升回六十四元五毫、俄而多頭獲利沽出、價乃跌至六十四元四毫六仙、收市六十四元四毫七仙、公價六十四元三毫、下午開市六十四元五毫八仙、搶家沽出、價乃跌至六十四元五毫二仙、俄而某大戶鉅數補進、價再升至六十四元六毫、旋跌爲六十四元五毫六仙、收市六十四元五毫七仙、公價六十四元三毫、淡友收息二毫、

省法幣市價畧降

[illegible]元）開市六二一、升至六二二、旋降爲六二一五、收市六二三、（五元十元）六二三、收市六二三五、期貨六二三、升至六二三五、收市六二三、公價六二、下午法幣現貨（一元）六二二、低至六一九、收市六二、（五元十元）六二二、升至六二二五、收市六二二、期貨六二二、低至六二一、畧升爲六二一五、收市六二一、公價六二、

滬外滙市仍沉寂

昨早滬市外滙、開倉掛牌一式、卽英滙一零二、三七五、美滙二九、七五、日滙一零二、三七五、市情開市平穩、但市道極靜、直至上午收市、市更沉寂而無生氣、下午市仍穩靜、茲將英美日外滙買賣價列后、

▲英滙 開市近期賣家一零二、四零六二五、八月期一零二、三七五、九月期一零二、三四三七五、買家近期要價一零二、四三七五、八月期一零二、四零六二五、九月期一零二、三七五、直至上午收市、但買賣價均無變動、市情沉寂、

▲美滙 開市近期賣家三〇、一二五、八月期三零、零六二五、九月期二九、九三七五、買家近期要價三〇、一八七五、八月期三零、一二五、九月期三寸、直至上午收市、買賣價均無變動、

▲日滙 開市近期賣家一零三、八月期一零二、七五、九月期一零二、五、買家近期一零三、二五、八月期一零三、九月期一零二、七五、收市一式、

▲標金 昨早開市一一三零二、市道極靜、直至收市一一三零五、

省西紙跌後畧升

昨日廣州長途電話、上午西紙單市衆盤六百零二元半、現西紙衆盤六百零三元半、門市現西六百零五元、升至六百零六元、旋降至六百零二元、下午西紙單市衆盤六百零七元、現西紙六百零七元八毫、門市現西六百零六元、升至六百零八元、旋降爲六百零六元半、

各行股票之市情

香港股份總會、昨日上午十時布告各行股票行情如下（銀行類）香港上海按盆一五九〇、同上（英京）按盆九八、渣打按盆一四、六二五、有利（甲）按盤三一、同上（乙）按盤一四、東亞按盤七三、（燕梳類）諫當按盆二六〇、於仁買盆五四七、五、旗昌按盆一、千那輝按盆四六二、渣甸燕梳按盆二五〇、英商保險四海按盆三、二五、（航業類）德忌利士按盤三六、省港澳買盆二、五、印度差那（優先股）按盤、三〇、同上（尋常）按盤二〇、舍路按盆一〇〇七、五、於仁水艇按盤一二、（船澳貨倉類）九龍倉成盆九九、黃埔船澳買盆一五、均益倉（舊股）買盆一、六〇、同上（新股）按盆、二〇、虹橋按盆一八五、瑞鎔按盆四、上海船澳按盆八五、（礦務類）開灤按盆一〇、三、冷吉（單股）按盆五、上海興利墾植按盆三、上海按揭按盆三、笠金礦買盆一一、五、南美洲金礦買盆四、二五、安得莫按盆五、亞偉買盆、八〇、北記澳金礦按盤三八、巴拿托士按盤二四、冰吉聯合買盤二六、五、同上墾植成盤、三七、暨治買盆六二、成盆、六二、千蘇利地的按盆、五五、地碧士地臣成盤一、五、怡波按盆、三一、伊蓮近買盆二三五、成盆二、一五及二、二五、咲益勞買盆二、九〇、孖七巴地成盆、一、羅頓鐵買盆、三六、咸弥三六、巴剌加利哥茂買盆七一、成盆、六九、沙捺葛按盆、一二、臺馬利素買盤、一、八零、成盆一、七〇及一、七五、渻若買盆、五七、成零五[illegible]

（置地酒店及屋宇類）香港大酒店成盆五、二〇、香港置地買盆三三、五、香港置地四厘債票買盆一〇三、上海置地公司按盆一三、英商恒業地產公司按盆一〇、地寶利士買盤八、七零、成盆八、七五及八、七〇、實業信托公司買盆四、五、華人置業公司按盆八零、中國營業公司按盆四、同上債券按盆六〇、（各款公衆所需公司類）香港電車買盆一一、九〇、成盆一、二、山頂纜車（舊股）按盤六、五、同上（新股）按盆、二、七五、天星過海小輪按盆九零、油蔴地小輪買盆一二〇、成盆二〇、九龍電燈（舊股）買盤一一、七五、實盆二一、成盆二、二、一五及一一、七零、同上（新股）買盆八、五、香港電燈買盆五二、成盆五二、二五及五二、五、澳門電燈買盆二零、山打根電燈按盆八、三〇、電話公司（舊股）買盆二六五成盤二六、八〇、同上（新股）買盆八、七五、中華汽車公司按盆一一、二五、星架坡電車按盆二九、同上（優先股）按盆二八、（製造工廠類）小呂宋糖局買盆九、五、廣和（尋常股）按盆一九、五、同上（優先股）按盤一五、廣州雪廠買盤二、青州英泥買盆九、六〇、蔴纜公司按盆三、五、（洋貨公司類）牛奶冰廠按盤二〇、二五、屈臣氏買盆三、六〇、連卡剌佛按盆、六、七五、麥堅道士按盤五、先施公司成盤三、寶路公司按盤、四零、香港永安公司按盤五零、（花紗類）怡和紗廠按盆八、上海紗廠（舊股）按盆七零、同上（新股）按盆三九、五、崇信紗廠按盆一八、上海永安紗廠按盆二五、（雜項類）中華娛樂公司按盆二、九〇、南華澳門賽馬場按盤一、三五、澳門賽狗會按盆二、建新營業（舊股）按盤一、七五、同上（新股）買盆、三〇、惠保打[illegible]公司按盆二、中國五厘公債買盆九一、香港政府四厘債票買盆八厘、同上三厘半）買盤同價、夏巴有限公司按盤四、

招投司祝廣告

啓者紅磡觀音廟北帝廟定於夏曆六月十八日下午三點鐘在華民政務司署開投司祝如欲投者請屆時前往簽名押票銀五十元正所投之罪任由業取或卸棄不取此布

廟宇値理啓

一千九百三十六年七月弍十九日

遺失告白

啓者茲因遺失香港鹽業銀行第壹零零肆號存後堂戶名儲蓄存摺一扣計向存艷紙二十元除向該行掛失外茲特登報聲明此布

民國廿五年七月廿五日　存後堂啓

華字日報小廣告欄

本報爲利便各界起見。特增設此小廣告欄。如有房屋出賃。聘請職員。訪尋職位。購賣物件。爲訪查人名等類均可在此欄刊登。刊價較平常廣告爲廉。每段以二號字四個。五號字五十個。登兩天只收費一元。以後續登每天收銀叁毫。來稿先收刊費。如託帳每天刊費五毫。來稿請聲明登『小廣告欄』方可。又本報編有書箱由壹號至五百號。以備登廣告者通訊。凡不欲將姓名住址宣佈者。登廣告時可將聲明答覆信件寄本報書箱某號。然後携同收條到本報收取該信件可也。

香港商專 日夜各科

介紹成績最著出路最宏之雲咸街香港商專日夜各科商業新班八月三號夏令荷俸數額（電話叁叁肆伍〇）第四屆畢業學員[illegible]七十八人介紹

高價又買

嘉華銀行國民銀行債權存款單如有願讓者投函或親到廣州市大德路弍捌弍號叁樓華德行接洽時間上午十壹時至下午壹時晚間六時至八時

請西藥宣傳員

茲有殊大藥廠欲僱宣傳員壹名長駐廣州要大學醫科畢業爲合格就斯職者請函本報書箱玖捌零號代轉也

欲辦英文學校者注意

灣仔某英文學校所辦之英文日夜學現欲招人合辦如有意欲辦學校者請速投函本報信箱第九七〇號以便接洽

全層招租

座落西營盤居仁里拾伍號叁樓留邊房板電燈俱備租價相宜二樓引看請電話弍零式式柒號林君商議可也

電單車出讓

茲有連同西卡啲單車壹架電池電筒一概完備現欲廉價出讓如有合意者請函華字報信箱玖百號便可引看

謝家佛

港島添多一幸事

家佛謝先生一向在南洋懸壺濟世年中醫愈各症不計其數月前初次蒞港應多方人士敦求設立醫局永樂街肆拾肆號贈醫施藥誠症者不能多得之良機也謝醫師精理內外各病無不藥到奏效對於眼喉兩科更有特殊擅長鄙人實知其事故敢刊報介紹患病者速往診治知所問津焉

介紹人 鵝頸橋 葉號 肆白叁拾 啓

紅蠖館筆記 •稚農• （二九夯）

劉永福

其文電所言。應罰劉在欽州。糾集舊部。運動革命。約計一年之中。殆有數次如此云云者。意外之中得。想當時亦未之知也。吾嘗聞之其姻親梁氏。劉之舊留所部。是爲實情。蓋解兵以後。有給以田畝。使之自食其力者。有爲之佃丁者。有爲之守衛者。然皆其鄰鄉之人。卽非劉給養。而若輩亦不能不歸家。劉乃使之各有事業。一可免其流爲匪類。一則他日或再出山。爲日精銳。千數百人。一呼可集。不必再爲招募也。至其從事革命與否。則未見實事。彼狀起。內。縱與黨人通。亦斷不肯使人知云云。其戚之所言如是。而以意度之。劉留居越南日久。同情於革命。誠或有之。該欽廉道之爲黨人。則反正之始。卽見其活動於南京 所以知其厚誣於劉者。實故意以此掩上司之耳目耳。幸督粵者。雖迭次得其電報。而對於劉前繼兵。並不聞有派查及奏任之舉。當亦知其所報之誣矣。然而辛亥夏曆九月。廣東反正。十月劉卽出任民團總長。各路民軍。皆歸其管轄。與黃君世軍共事。設局於廣州長堤之八旗會館。門外高樹劉字帥旗。黑色軍旗。猶不改其原始之本色。則謂其運動革命。或者亦非無影響之言也。其就民團時。就職之宣言。爲梁君瀛洲主稿。中述其從軍數十年。始終均與外人作戰。未嘗參預內爭。未嘗戕殺同種。見者均爲首肯。稱之曰。自滿清入關以來。以身殉難者。亦不少其人。而考其平生。始有外國之戰事。雖身臨前敵。或爲殄賊之元戎。大都皆立功於國內。勛名先得自內爭者。或爲捕盜軍之宿將。帶兵多年。聲名興於外國者。未嘗一劉內逸者。則確乎惟劉永福一人而已。嗚呼。是可以記已。

精華錄

粵中之女武士 •倘公• （六二）

侯宸戴夫人

老留居侯所。夜間無事。彼此對燭談心。老不禁喟然長歎。侯曰。軍師何歎。老絕不自諱。大言曰。去年在北京。昨年在廣州。親見八旗綠營。軍政之頹廢。所用將官。又以鑽營巧得差缺。類皆闒茸無能。一旦國家有事。必不足以禦侮。近日海禁已開。吾之所慮。原恐外人來侵。無以自存。不料洪天王乘時起事。勢如破竹。吾深望其早成大事。以開創之精神。爲中國反弱爲强。今果卽定鼎金陵。節節進取。大抵胡人國運應絕。漢族當興。故有多數英雄。出而旋轉乾坤。吾故不自量。投筆從戎。欲追隨天王。盡個人之才力。爲之輔佐。乃爲隊大王所知。中途要截。迎我至此。我初意同此宗旨。無論何方。均好爲國家効力。故卽欣然來此。原期天王言聽計從。遠之可作洪天王之聲援。近之撫南粵以自立。撫有根據地。以觀天下大勢如何。如天王成事。旣爲國利民福。則納士歸心。如竇融之於光武。錢氏之於趙宋。作一識時勢之英雄。如胡滿與天王。相持不下。則據粵爲尉佗之第二。庶不負我素志。不料旣到此間。所見共事之人。種種作爲。絕無遠大之圖。不脫草寇本色。我屢進良謀。又不見用。空擁軍師之名號。而志不能伸。久欲告退。特念隊大王相待優厚。其人亦可有爲。惟左右之人。無一可稱從龍英彥者。尙欲多之物色人才。從新組織。以報大王之知遇。而部下人雖不少。奈無足入吾目者。吾留心有用之才。賢佐僅與鄭先鋒。誠爲第一流人物矣。此外實未得一人。吾恐以寡助之故。一遇危難○卽各自逃散。（未完）

才女鑑 •憂時客• （三八）

故母后專政。外戚擅國。閹豎僭竊。權臣用事等弊。均有所聞。是則非弄權者之咎。而實君主自棄其權之咎也。況若母后○若外戚。若權臣。亦未必無賢且才者出其中。如宋之仁宣。漢之霍光。明之張居正。其時天下何嘗不太平。其人亦何嘗不見稱於後世。若妻之於夫。其何以異於是。假故曰婦女之有權與否。亦視乎其所樹立者何如耳。其人苟克自樹立。又奚事紛紛爭權爲哉。女伴曰。姊言近之。然亦幸而所遇得人耳○若遇恣睢暴戾之徒。其將若之何。女曰。否。夫雖稱不莠如龍。而別有術焉以降之。難馴者莫如虎○而別有術焉以伏之。吾苟有才。則雖恣睢暴戾之夫。亦必戢戢俯首而就我範圍。苟無其才。則雖遇闒茸無類。亦將日受撻笞。而不敢以一語相抵抗。彼斥妝奩以肆揮霍。竊兒女以供淫賭者。假見亦屢矣。此等無用之女子。直當撲殺耳。女伴笑曰。快哉言乎。姊所謂以閫威自鳴得意者耶。女曰。謬矣謬矣。夫以閫威自鳴得意者。特潑婦之所爲耳。妻之於夫。猶臣之於君。子之於父。假頭者已言之矣。天下豈有對君而以臣威自鳴。對父而以子威自鳴者哉。但人臣中有正色立朝。敢言直諫者。則人君恒敬憚之。若子之於父。則不聞有是。則以所處之不盡同也。惟妻之於夫。則間有令其夫生其敬憚者。然究不可以是而自鳴得意。若驕癡綃之江城。與楊萬石之妻。彼爲之夫者。固屬無丈夫氣。而彼二人之所爲。亦非婦女之正軌也。汝輩乃混而一之。豈非誤之甚者耶。女伴曰。否否。我輩不謂然。卽阿姊之論。亦偏詞耳。我輩女流。屈伏於男權之下者。自古已然。今欲力反其所爲。則雖以閫威自鳴。亦不爲過。蓋積弱之下。不能不濟之以猛。非然者。則其權必不足以自振。且我輩俯首帖耳。戢戢而甘受男權之壓迫者。已數千年於茲。今而後得反之。則以其人之道。還治其人之身。亦報復之義所應爾。姊奈之何而以爲謬耶。女笑而不答。諸女伸頸視生。則生方仰視女之顏色。頗慄慄不自寧也○生居甥館有日。遂與辭而歸。女隨之而行。蓋婿偕婦寧家。則妻先而婿後。比其返也。則婿先而妻後。蓋亦習俗然也。女旣隨生返。與家人涵洽○內而舅姑。外而僮僕。莫不推之以恩。遇歲時伏臘。族戚中則貧良厚。尤喜周卹貧民。有以事告貸者。莫不慨然與之。若遇親喪婚嫁。雖百金無所吝。遂以財而能得人之死力。遇有事故。不期而集於其門者以百計。赴功趨事。如營謀其私。且未嘗受值也。（未完）

廿年心影 •黃崑崙• （二四）

囚徒詩人之雪松吟社

秦金夫與吉軒所編存殘因緣之一劇。其所以能博觀衆之贊許。而得高價者。則以粵劇在此時期中。有一次最大之轉變。蓋爲歷史劇與近事之交替。而佈景之風方在萌芽。一般名伶○渴欲得優良劇本。而前此諸編劇家。又祗有場口而無曲白。除一二大場戲。特撰一二長曲外。聽老倌爆肚而已。爆肚者蓋任且不識丁之戲人。信口自撰戲曲也。然胸無點墨者。乃常以將身打坐出門往之類敷衍了之。亦有并此而不能。則亂唱其有腔無詞之「烏支狂」而已。金夫所編之劇。卽四句埋位之中板。亦不苟且。若爲大曲則莊與諧皆各擅其妙。此固編劇者之創舉。亦以金夫吉軒獄中閒居。而助之者不少文人耳。金夫今已爲編劇老前輩。自思其當日之處女作。亦深服吾言耳。

此劇本旣有聲於時。繼之爲二集三集亦出世。某名旦之得此劇本。實爲吉軒而致之。其與定價收銀。亦爲吉軒之事。金夫亦以彼長於交際。故以委之。而吉軒以彼雖撰成此劇。而措據之責。彼不能勝任。故託獄吏金夫往。其實此劇之成。什九爲金夫之功。劇本旣爲觀者贊許。戲班收入極鉅。乃更以一千五百金。使更編三本。然吉軒旣不能分擔撰曲。則仍倩金夫爲之。與同居於某酒店。

三劇稿成後。所得千五百金。金夫一次抱病。亦減用去。旣院費四五十金而已。此則金夫之所以待其友者厚。而卒以此遂名旦共之垂青。相隨二十年。今更爲之籌畫。未嘗之所以報某名旦者不菲矣。（未完）

野雜文鴛記 •凡僧• （五八）

熊生笑曰。君太粗矣。語不云乎。愛其人者及其屋上之烏。何況徐君爲內子嗣兄。彼雖不仁。吾儕烏可報以不義。姑置之可耳。楊牧亦從而引咎。向徐女謝過曰。頃者激于義忿。口發狂言。實則嫂氏德於吾黨正多。尊兄卽使有不利吾衆之行爲。亦當犯而不校。是時徐女與熊生婚禮旣正。早成爲正式眷屬。故楊牧以嫂氏呼之。徐女爽然曰。吾之嗣兄 本爲族中無賴子。吾父念膝下無兒。特以彼承嗣。其人嗜利忘義。惟注重金錢。不惜計陷其族妹。何況外人。使假非受嗣兄之刺激。亦不致遠來滬上。以色相示人。今若此。個中狀況可見一斑矣。頃聞之行。彼殆欲吾身爲之效力。誘執君輩。討好于內地官場。吾雖力爲抗拒。在彼恐仍不甘心。諸君今後。當慎厥行藏。蹤迹勿入華界中一步。否則蜂蠆有毒。何況于人。凡事不躓于高山。而躓于平地。莫教狃于滿綺之役。所以敗也。諸君當識諸吾言。楊牧忽然曰。吾不意世間乃多此虎倀一輩。昔之章某。旣作證人以認誣吾儕。今又有令兄。爲一般民賊効力。然天道猶存。人心不死。自信吾儕斷無失敗之時。彼小人作僞心虛。徒自苦耳。（未完）

榕蔭雜談 •生紹• （八）

什麼諸葛之謬稱

嘗怪今人好以「諸葛」自況。或社會人士妄加小字與褒字於「諸葛」上。以稱一般好用奇謀詭計之軍事家。此實大謬也。蓋諸葛一生所長。係在凡事集思廣益。大公無私 小心謹慎。知人善任。而雖治軍有法。實拙於奇謀詭計。顧何以謬說流行。於今未已。殊誤於小說家之 染洪託諸葛公耳。若乃意氣用事之徒。所作所計。則明與此老相反者。亦從而稱頌其人。以爲諸葛復生於今日。致使誤盡蒼生。身敗名裂。爲世僇笑。嗟乎。盛名之下。其實難副。人可以不學也哉。卽使其人之才略堪詡。亦不過王猛之儔耳。

殷德不孤必有隣乎

殷汝耕者。世人所指斥爲虎倀爲傀儡。而非復爲人類者也。先哲有言。人之所以異於禽獸者幾希。蓋一念之差。迷而不復。此自棄其人類之地位。而淪爲禽獸。至若良心未泯。猶知國家民族之利益。高於個人之祿位虛榮。而生民塗炭之慘禍。重於一時之孤憤私仇。此其過失只如日月之蝕。不遠而復。所謂幾希者如此而已。惟異國之野心家則稱頌褒揚爲雄才大略之外交家。而譽揚殷汝耕叛國識時之俊傑。且日望其人之德不孤。將有爲之隣者。則彼邦之所謂國策於是乎實現。而海南翼東彼遂得左右逢源矣。惜哉。

萬國寶通銀行廣告

The National City Bank of New York

啓者本行實備資本衆餘積項美金壹萬肆千萬元總行設在美國紐約埠窩路街門牌伍拾伍號支行偏設於阿根廷 比國 巴西 智利 中國 古巴 都明近 英國 法蘭西 印度 意大利 日本 渣打 巴拿馬 庇勞 砵力高 南洋羣島 …

東亞銀行有堅固平安藏寶箱出租

（細號）深廿四寸高五寸闊五寸 箱租每年拾元

（中號）深廿四寸高五寸闊十寸 箱租每年式拾元

（大號）深廿四寸高十寸闊十寸 箱租每年肆拾元

本銀行所有藏箱內容寬廣貯物較多

康年儲蓄銀行有限公司
中國康年人壽保險有限公司
康年水火保險有限公司 廣告

康年儲蓄銀行 本銀行在香港政府註冊專營銀行一切業務並儲蓄存款定期存款

存欵息價——（儲蓄存款週息叁厘 特別存款隨時另訂）

中醫一覽表

馬硯銘 寓中環永吉街叁拾式號元和堂電話式叁伍壹捌

趙偉男 廣州市衞生局考選註冊 手醫內傷吐血咳嗽奇難雜病 天行痲痘

陳古若 新會潮連 針耳眼目傳家秘法 理男婦內外全科 寓文咸東街五十九號二樓電話式叁○○○

梁潤霖 專醫內外科久咳內傷婦科兒科眼科及時病白喉症 寓永樂街六十三號二樓劉滿記斜對面

黃業生 速愈脚氣臌脹肺癆 在德付道中八十六 堅道六十六號三樓

浴後

每當鬧罷浴之際 試用以 百家利出品之： 爽身粉 花露水

君如患左列各症請卽服

長命牌 維他賜保命

身体虛弱爲感百病之由。平時若常服用「維他賜保命」則可防患於未然。既病之後。更宜速用本品調治。庶能早復健康。苟誤服他種不良之劑。不但不能必其有效。且恐有害。廢時損財。徒苦何益。因本品係以維他命與荷尔蒙爲主要成份。又加配多種名貴之有機精素。具有天然生理作用。補力因甚偉大。治療更有奇效。普通補品能兼此數種功用者。實不多覯。本品并有補助戒烟之效能。使受戒者不知不覺。安然斷癮。

信誼化學製藥廠監製 上海馬斯南路廿號

補針 補丸

各大藥房均有出售

女人之危險時期

閨女之一例也 何君來書云「舍妹絳薇前肄業於順德中學體氣虛損血虧腦弱終日懨懨欲睡了無歡容復以怠課考不及格愈覺悒悒幸予素知韋廉士醫生紅色補丸爲補血健腦聖品乃購與試服甫罄兩瓶卽見神清氣爽面色紅潤服訖半打諸症若失至今不特舊疾蠲除且精神加倍終日研讀毫無倦容此皆韋廉士醫生紅色補丸之所賜舍妹與予均甚感之」

韋廉士醫生紅色補丸統治血虧各症如腦弱體虛胃呆早老神經痛背脊尻痛不眠瘧疾久病之後身體虛弱以及婦女特症男女咸宜功力可靠 各藥房皆有出售或逕向上海江西路肆伍壹號韋廉士醫生藥局函購每瓶大洋一元伍角六瓶八元郵力不取

當令妹或令離兒童竹馬之期入荳蔻年華之候又令堂或令閫已將至不能再事生育而將走其「下山途徑」之年必須特別注意其血液之情形因爲婦女此兩個時期需要多量好血……

流汗之時

當身體流汗之際不宜遽爾當風或冷浴應先以乾燥之軟毛巾抹乾其汗漸漸冷却爲佳嘗有多人忽略於此致患傷風咳嗽喉痛氣喘等症防治之法[illegible]

須防傷風咳嗽

韋廉士吸入止咳片最佳[illegible]在口溶化卽發出芬香[illegible]治療氣體週旋呼吸器[illegible]液體固體各藥所不易[illegible]士吸入止咳片所以勝[illegible]僅僅入胃之咳藥卽因[illegible]胃與病源所在地之氣管由肺絕不接觸而廉士吸入止咳片則能直接達其治療也是故無論何時君要藥物療治肺喉疾病但常備此片可矣其性和平安全無損男女老少一例適用 各藥房均有出售或直向上海江西路肆伍號韋廉士醫生藥局購備大瓶每瓶七角五分小瓶六角郵費在內

香港華字日報船期

中華民國十五年 丙寅年 六月 廿一日

各埠入口輪船表

輪船出口一覽表

船期電音

郵政總局截收郵件時間表

美國總統輪船公司船期廣告

美國大來輪船公司

香港大來洋行 廣州市分行沙基東橋四號 華人總經理雷璧臣謹啓

美國輪船公司廣告

渣華中國日本輪船公司

JAVA · CHINA · JAPAN · LIJN

荷國輪船公司船期告白

往荷屬南洋非洲各埠 荷國輪船公司船期告白

太古洋行船期告白

英國郵船公司船期告白

渣甸洋行船期告白

太陰輪船 準于七月初八日禮拜六開行

巴巴航業公司廣告

總經理天祥洋行辦房啓

江蘇快船 六月十七日 往三水梧州沿途各埠

天生輪船 六月十三日禮拜四下午啓行 往三水肇慶德慶都城梧州各埠

復安輪船有限公司啓

中安快船 六月十三日禮拜四開行 往三水梧州沿途各埠

廣雄 廣英 港梧輪船開行日期

同福船務公司啓

大興快船 大明快船 港梧船期

盛記公司 韓金成謹啓

泰安 大利 大順 南康 往安南西貢船期

榮豐行船務啓

和平 一帆 往三水輪船 汪意記

往安南西貢船期告白

和發成謹啓

武昌 彰德 益臣 天打拿士

太平洋輪船 往安南西貢船期 大鯉 中華 門門

太古 藍烟通 大阪 商船 廣州 香港 海口 北海

東方輪船 博杜 美勝 公司

杜美總統輪船 廣東快輪

郵船公司 法國 邸林美士

新寧 海壇 海壇 海陽 寶安

德忌利士輪船公司船期告白

香港太豐船務公司啓

利 杭 快 船 每日早八點上省

金山 瑞泰 佛山 泰山 龍山 瑞安 暫停行走

省港澳輪船公司 太古洋行 每日來往

天一輪船 日夜來往省港

同安輪船有限公司啓

東安 西安

同安輪船公司船期告白

大天和 永和 天成 永華

往廣州灣

常川 香港 廣州灣 赤坎

俄國皇后 往小呂宋 俄國皇后

巨大皇后 食美快捷 招呼舒暢 輪船

中外要聞

被匪圍困十三閱月 清澗解圍始末記

軍民合作全城保全

高師高健白旅苦撐經過 軍事當局呈請予以獎勵

廿一日西安快訊　綏德高師高健白旅、於民國廿三年移駐清澗、五月即從大股匪衆包圍、至廿五年七月初、匪勢西竄、始行解圍、先後困處孤城者達十三閱月、幸賴軍民合衷共濟、清澗城池乃得保全、其守城時之艱難困苦、實是昔人矜式、我軍事當局業爲呈請獎勵、茲特適其困守經過於次、

被圍之前後　清城赤匪始於民國十五年、當時僅有少數青年在學校內活動、爲主義上之宣傳、十八年因政治不良、學生畢業後無出路、加以農村經濟日趨破產、赤匪乃乘機侵入鄉村、普遍宣傳、及民國二十年保從鴉片之匪在晉省不能立足、全數潛伏陝北、尤以清澗爲多、赤匪乃利用其槍枝、殺害豪紳、強迫貧民參加其組織、勢力驟增、不二年、清澗東鄉各村完全赤化、二十三年冬、高師高健白旅奉命往剿、分駐四鄉、匪類聞風潛逃、高氏乃編保甲、組劃共黨頭隊等、匪之秘密機關破獲甚多、蓋此時劉子丹等匪方集中力量於陝甘邊區、還同其安塞從一帶老巢也、後匪以我軍積極辦理保甲不能暗中活動、劉楊等匪乃傾其全力擾清澗、時高旅散駐各鄉、兵力單薄、民衆懼匪勢、轉而附匪、匪復利用其僞政治組織、封鎖我軍消息、五月初、匪又集合各處、赤衛隊埋伏於楊家園子一帶、我軍毫無所知、五月八日、郭左兩營率部五百餘名、由清澗赴瓦窰堡、途中遇伏、被匪包圍、激戰至一晝夜、終因衆寡不敵、郭左兩營長竟以身殉、逃回士兵僅百餘人、清澗與外縣之交通因而中斷、

食用初恐慌　高旅經此挫折後、乃組織別動隊、任杜子明爲隊長、糾合優秀青年數人爲隊員、隱伏四閭、組織嚴密偵探網、匪之偵探、乃全告肅清、奸細亦不能活動、匪於是乃禁鄉民入城、並派各支隊於城週廿里巡邏監視、遇有鄉民入城者、即行格殺、高旅爲打破此種封鎖計、乃選拔官兵六十餘人、組織登峯隊一隊、四出游擊、僞支隊等屢遭打擊、不敢擾亂城池、我軍匪區情報、得借此維持、匪至是技窮、乃實行封鎖計劃、第一步先斷我楊家園子炭路、我燃料立即發生恐慌、乾柴每斤漲價至三四分、且無從購得、爲救急計、不得不將各村樹木斫伐燃燒、同時由高旅長發起組織民生煤礦、在南關劃窰口、實行召工開採煤炭、燃料方無問題、而食糧、食鹽、煤油、火柴等、復因匪之封鎖而缺乏、爲應付此當前、嚴重問題、我方乃糾合部隊中之技術人員、成立油房、以黑豆搾油、並設皂廠、以羊油土鹼製肥皂、並用鹼土製鹽、同時並組糧秣委員會、一面向近城各村採購、一面派部隊掩護民衆每日出鄉徵發食糧及燒柴、男女動輒二三千人出發、取回之糧柴以四分之三歸運糧之民衆、四分一爲軍糧、餘四分之一由糧秣委員會存儲、然以人多食少、每日亦僅能得一飽爲足、當時民間有謠云、「紅軍害人受難過、既無糧米少柴火、若問其中誰最苦、官長老爺吃糠窩、」於此可見當時恐慌之程度矣、

最嚴重時期　九一後、匪勢益強、是月十六日徐海東匪竄至永坪、自十月三日由失利後、匪勢益熾、謠言紛中旬毛澤東又有竄過天水說、於是長官力持鎮靜、督促軍民趕築工事、並勸導民衆同舟共濟、有時滯在各山鳴槍滋擾、即派登峯隊突擊、人心稍安、時因兵力不敷分配、擬於環城各山築一碉樓網、經軍民之努力、已完成過半、此時更積極進行、每由各級長官督軍民修築、有時且須全體總動員、高旅長呂團長等晚間籌商應付、日間復行詢軍民工作、十月十日匪政治保衛隊四及十七支隊千餘大舉來攻、經我王團附率兵及登峯隊迎擊潰散、二十五日復有股匪集賀家溝、當派登峯隊着便衣、持紅旗、僞充紅軍、進入村中、將匪擊散、後匪又數次企圖攻城、均被我碉樓守兵及軍隊痛擊卒不得逞、至是、匪乃採取破壞政策、將城週二十里內半匪化村莊之人畜擄數趕走、所有房舍粟物樹木均付之一炬、並於較遠之三十里駐大軍圍困、實行其堅壁清野政策、當時火光燭天、延燒經旬、餘燼尤未熄、遂演成陝北空前之慘劇、外面物品亦不能運到、毛澤林等僞紅軍、時亦集結陝北、與徐劉合股、陝北匪情益趨嚴重、清澗首當其衝、亦危若累卵、

金錢亦失效　在匪之嚴密封鎖下、食物燃料均極缺乏、軍民咸以黑豆充飢、馬糞遂成良好燃料、然此時黑豆馬糞亦患不足、油房乃告停閉、長官出門、民衆環跪請救命、有時予以金錢之救濟、亦不能購得食用物品、所以此時民衆皆以爲「有錢不如有米、嫁女勝於聘婦」、城內物價飛漲、斗米價十四元、食鹽煤油每斤價均在一元以上、洋火每包六七角、麥子與米同價、高粱每斗四元二角、黑豆價亦三元、且屢有增漲、較匪區尤貴、別動隊杜隊長目覩慘象、恐民生艱、乃誘匪區隊員販賣物品來城、因定價過高、所以匪區隊員甘冒危險、於深夜爬越山嶺、繞道運匪區食物入城、糧食油鹽乃得源源而至、並在東大街創辦明光供給社一處、以最低價格銷售於民人應用、物價乃稍下落、麥子每斗價爲六元、小米五元、豌豆三元(原爲七元)、高粱二元、黑豆一元、食鹽每斤三角、燈油八角、與全被封鎖時相差約一倍、此時食用既不虞缺乏、民心稍安、軍民合作之程度愈爲增進、而匪區鄉民有因此而附我者、立顯動搖之勢、惟因勢弱、亦僅暗通消息而已、

解圍之前後　本年二月初、毛彭徐林等匪集結永坪、號稱十萬、當時匪在賈家坪會議、決定預習、並擬攻取清澗、我軍聞報、因電台發生故障、即選派敢死隊員韓福昌等五人、由匪區隊員白起世帶路、經過匪之防線赴綏德報告、十九日徐匪之七五師來攻、被我軍痛擊潰退、匪乃仿採圍困清澗政策、陝匪除劉子丹等部廿八軍、於二十五日全部渡河援晉、三十軍共二千餘名外、尚有僞獨立師閻營支隊等圍清澗、我軍乃乘機游擊、屢獲勝利、並于春冰解後、開築碉北進、以期打通綏清路線、三四月間、進至距城十五里之大佛寺、再撲永坪、又值毛徐等匪在晉西慘敗回竄、整理軍實準備應戰、我軍乃停止築碉、五月二十日前後、匪即開始向西北移動、晉西國軍復於六月初渡河、接我綏東防務、高師乃以其兵力南下、與大佛寺連防、綏清交通始完全恢復、六月七日由綏南下之梁營進駐清澗、城圍乃完全解除、城內居民八千餘人、計先後被圍達十三月之久、以一旅之衆、處孤城無援之地、先後與匪接戰五十餘次、清澗軍民無一變節、其所以能如此者、一由於組織嚴密、偵探廣佈、使我能知匪之動作於事先、而匪無由探知我之計劃、二由於軍民合作、計劃周詳、三則將士用命、甘苦能同、當嚴冬之際、全體官兵仍着單衣工作、有時夜間過冷、則爬山以取暖、雖官長無不如此云、

華北日軍部

直接開發華北經濟

滄石路建築尚盤旋未定 日軍部決定即逐步進行

天津通信　滄石鐵路之建築、醞釀多日、迄今猶在盤旋未定中、冀察政委會、調政務處長陳□續往任工程局長、曾表示消極、就否尚在兩可、日方之意、該路工款共二千萬元、除日方有投資儲外、絕不容歐美任何國家插指、惟照計劃、日方以材料代現款、鋼軌、車輛、枕木、等項、皆由滿鐵供給、沿線公司作價、華方除土地、人工、而外、須籌集現款、其來源官撥亦可、商集亦可、但須反對北甯路撥付、因北甯路每年收入有限、若責令負擔此項鉅款、既恐擔難、且恐建築至中途、勢將停頓、有使其移在爲滄石路工費、無異准許英方加入資本、此在日方所抱原則上、未能符合、故對於此點、已一再向冀察政委會交通委員會主席委員陳覺生表示不可、冀察政會方面、現雖財政困難之時、除北甯路收入尚可請准財鐵兩部撥用外、實無其他源泉、足資供給、兩之方案測擬、均爲、事、祗此問題未決、不能即時興工、冀察交委會、與滄石路工程局、亦無積極進行準備、該路在北京政府時代、路自試測、民十九年、由鐵部接管、派員四人、負檔案保管、路地出租之責、迄今仍在繼續保管中、冀察交通委員會、與滄石路工程局、並未接洽點收、近日滄石冀南各地劣紳、勾結浪人、假藉滄石路名義、到處騙股、交通委員會迭派員往查辦矣、華北日駐屯軍司令部、對於經濟開發、自王克敏北來二度會晤田代交換意見後、經濟實業家投資、日方所期待華北之援助、事實上因一般財富銀團、皆對現在時局存不信任觀念、而認投資尚多危險、王氏南旋後、北來無期、駐華日使、擬與我政府商談之經濟提攜、一時亦難獲具體結果、軍部以進行濡滯、有礙志來事功、本月二十日日司令官田代、曾召集各駐在地武官來津會議、除聽取高級參謀石非嘉惠報告出席濹武官會議外、即討論經濟開發一點、決定運用軍部附設之經濟顧問部、使其活潑、與滿鐵駐津事務所協同步伐、直接進行開發華北經濟、雖一分一寸成就、亦不嫌其少、此俟日最高軍部核示後、即可開始、

日人統治下之承德

多年培養文化古都 現由日人從心所欲

承德通訊　承德爲蒙古語熱河之意、爲熱河省行政之中心地、市街在於山岳間、東爲磬錘・羅漢・天橋・五指諸山、西爲風雲廣仁之諸山、又南爲僧冠・青松・鳳凰・北爲獅子嶺・大黑山・四閣山岳、由市東南端向西南端、在熱河南三里許、會於大灤河、多年培養之文化古都色彩、亦即承德特有之構成、自日僞侵佔以後、日人積極開發產業、據日人調查其人口及戶數如左、

	戶數	人口
總數	五・一四八	二二・六七六
華人	四・八七〇	男 一三・三三一　女 九・三四五
日人	二三九	男 五四五　女 三二九
朝鮮人	三五	男 四一　女 一三八
外國人	四	男 四　女 二

對日關係　當東北事變之後、日軍對熱河地域、極謀侵略工作、後衛突戰起、日軍死亡甚多、現日人認爲日軍將印象深刻之地、日關東軍以承德爲最重要之地、去年以來、建設大忠靈塔、採用最新型式之建築、豫定昭和十二年完工、現下設立之日本方面主要機關領事館□同司令部等之中心機構、悉集中此地、其中主要者、㊀領事館、㊁同警察署、㊂□團司令部、㊃憲兵隊本部、㊄特務機關、㊅滿鐵公館、㊆居留民會、㊇小學校、㊈電信電話會社、㊉朝鮮銀行出張所、⑪航空會社出張所、⑫國際運輸會社出張所、⑬熱河新報社、市內及附近之交通、洋車・駝轎・鐵路總局自動車・飛行機等、總局經營自動車、連結豐寧・圍場・古北口・張機連結凌源・朝陽・錦縣等、比東滿牡丹江、關係尤爲重要、

產業價值　承德產業市場之構成、隨熱河省治之確立、其發達爲最有緊密關係、若古來熱河之生產品、悉在承德集中、舉其一例如下、㊀楠木、經古北口・平泉・朝陽・北票利用深河交通、向平津奉天輸出、年產千四百七十元、㊁白梨、由隆化灤公府移入、向圍場赤峯林西輸出、㊂木炭類、由上板村莊莊頭營子輸入、㊃皮革類經古北口向中國進出、承德附近鹽產生、然各地方皮革之集散爲多、㊄毯子栽絨、經平泉朝陽古北口爲交通樞紐、㊅煤炭縣內生產、僅供縣內需用、產業市場之重要性、不難推察、

冀察政委會增加四委員經過

外交問題將借重曹汝霖 蒙代表到平談內蒙現狀

北平通訊　北方情勢、近一月來、依表面觀之、大體尚稱安靜、自所謂豐……

……廳長楊兆庚、調任政委會政務處長後、廳長一職、不能兼顧、該會二十一……

……即大聲呼冤、希望稅警隊釋逕了事、稅警隊不去理會、鹽民愈擁愈擠、隊長胡不歸喝令制止、鹽民毫不退讓、一面走、一面跟、爭先恐後的鬧到龍岩泥塢上、鹽民聯合了漁民、人數益發多起來了、打吓、打吓、奪吓、奪吓、羣衆數千人的呼聲、自然使得前面幾個稅警隊裏的弟兄也有點慌了、……

……頭出來、老百姓好像鼻天開了眼一般、覺悟着自己闖下了大禍、要吃王法、要辦重罪、要殺頭抵命、所以個個都慌起來、老百姓死了白死、死的數目也隱瞞着不敢告訴、情願自己背了死屍、埋葬了就是、打殺的幾位老爺屍首、拋在海裏、恐怕浮了起來、留意痕跡、所以再吊上一塊大石頭、使……

金銀行情表

中國上海二十五年七月二十九日電報三日
金變每千新低二百七十元　實低二百八十五元
港變每千低一元
中央紙每元四毫五仙
二一金二十六元一七　電匯低六百零元
四頁紙加一千零九十四元　即英每元九毫四
通光每元九毫九仙　元光每千加十元

招投舊料

啓者本署現招人投票、承買舊料、內有生鐵、熟鐵、生鐵、熟鐵、鋁、鉛、鉛線、錫、玻璃、樹膠、皮纜、軟鋼、碎線、潛水工作材料、電器工程材料、汽車零件、輪運汽車零件、鐵路材料、等等、該宗舊料、由本月廿四日起、在說明書內所述之地點任人觀看、如欲投票者、須請……

育兒必讀

勿恃醫生便利

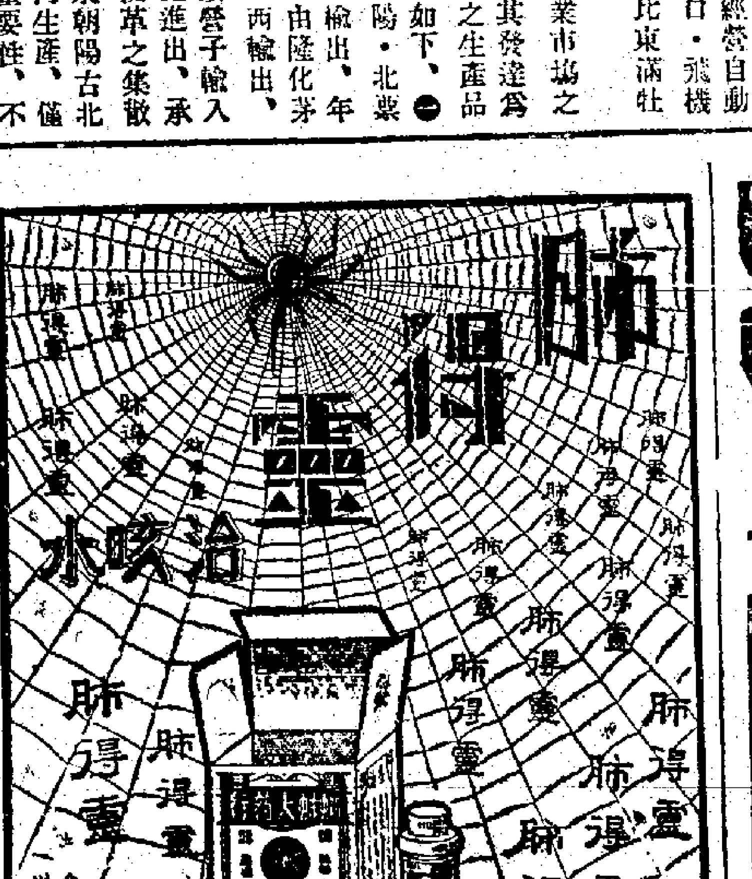

冀察政委會增加四委員經過

外交問題將借重曹汝霖　蒙代表到平談內蒙現狀

北平通訊　北方情勢、近一月來、依表面觀之、大體尚稱安靜、自所謂豐台大沽兩事件迅速解決後、冀察當局、即在積極充實內部、人事方面、當王克敏氏來平之時、即曾作具體之洽商、王並電天津約曹汝霖來平商榷、曹留平一宿、即行返津、所商結果由宋哲元電京保薦曹汝霖・及湯爾和・劉汝明・戈定遠・四人爲冀察政委會委員、二十一日已經行政院議決通過、曹本爲該會外交顧問、各方對曹、相信政府今後於外交問題、當必甚多借重、湯爾和在王克敏抵津之時、即被邀前往、徵求一切意見、湯係日本留學老前輩、黃郛主持政整會時、多所倚畀、此次請其再出、亦自有信賴之處、劉汝明現既任察省府主席、乃爲冀察政委會當然委員、戈定遠在政委會原爲秘書長、任職以來、爲宋等所信任、今雖爲該會委員、秘書長職仍將由戈担任、聞此次四委員發表之前、其名單係王克敏在平商定、由王携京提出討論公布者、其他察省府民政廳長楊兆庚、爲專任政委會政務處長後、廳長一職、不能兼顧、該會二十一日特下令由主席劉汝明兼任、察省財政廳長過之翰、現因任政委會財務處長、對察財政事務、實難負責、該會同時令由前西北軍時代會長平綏路局之陽嘉時代理、又張允榮繼任長蘆鹽運使、李子寶繼任津海關監督、命令日內即可發表、

外交方面「冀東」「察北」兩問題、當士肥原・多田・在平津時、雖迭有洽商、但終未得結果、田代「松室」到任之後、亦曾數度接洽、然彼方皆以改變冀察政治問題爲詞、不願有所再談、以致談判陷於停頓、最近松室更有冀察現在並無外交問題之可言、致更無法進行、祗得聽其自然而已、

內蒙方面、情形雖不甚明瞭、德王近已有代表到平、據該代表稱、德王在蒙、環境過於惡劣、外間雖多不明眞相之談、但其內心始終未叛中央、仍盼能有整個辦法、以保邊疆云云、

岱山慘案眞相

並不是有背景的暴動案件　實是漁鹽民激忿下的反抗

廿二日寧波通訊　定海縣屬岱山海島、七月十三、因漁鹽民聯合向稅警局請願、發生衝突、演成空前慘案、民衆死傷百餘、秤放局被焚燬、局長及職員均慘死、茲由駐事通信員親往當地勘查、追紀慘案當時之情形於次、

中國的老百姓、說起來、眞是怪可憐的、因爲智識淺薄、有時被情感的衝動、赴湯蹈火、什麼也不管、甚至犧牲了生命、也不覺得是十分大不了的事、及至衝動一過、狂潮退去、便又像老鼠一樣的胆小、縮頭縮腦、不敢露面、恐怕觸犯王法、要被殺頭、這種矛盾的心理現象、充分的表現出可憐的幼稚的中國民衆、

在一個多禮拜以前、岱山的鹽民、聯合了外來的各帮漁民、成羣結隊、由二十畝出發、包圍小嶺墩、喊着打吓打吓的、各人揮着兩隻空拳、衝進去、擁到稅警隊部裏、責問隊長、爲什麼把我們的鹽民捉捕去吊打、因而便演出了下面一件空前的大慘案、

原來鹽務機關、要辦歸堆、舉辦測丈圈用鹽田、預備造作堆基、鹽民濛不懂事、祇曉得自己的鹽田、被鹽場公署圈用了、沒收充公、生計斷絕了、本來鹽晒好、搬到自己的家裏、或鹽倉門口、就可挑去賣了、現在要歸堆、肩挑幾里或遠至數十里的地方、既費勞力、又需時間、所以鹽民感到不方便極了、而且鹽場公署、辦公有一定的時間、就是鹽民晒鹽、每天下午四點鐘以前、就要挑去歸堆、過了時間、擺在家裏、被稅警查出、便作私鹽充公罰辦、還有在下午四點鐘以後、每塊鹽板、尚可晒鹽二斤、以岱山全城二十五萬塊鹽板計算、每天至少晒五萬斤鹽、所以鹽民損失很大、一致反對歸堆、情願全體罷晒、以爲消極抵制、七月十二日那天、鹽場測夫與鹽民發生口角、稅警就把鹽民王寶順捉捕了去、吊打一回、保釋而出、第二天、即七月十三日下午、鹽民怨氣不出、就把測夫劉文星拿來也報以吊打、然後關在東獄宮裏、稅警隊聽到消息、即派大隊武裝警士、會同公安局警察、向鹽民羣衆衝鋒、奪回了測夫、捕去鹽民一人、鹽民羣衆、即大聲呼冤、希望稅警隊釋還了事、稅警隊不去理會、鹽民愈擠愈擠、隊長胡不歸喝令制止、鹽民毫不退讓、一面走、一面跟、爭先恐後的鬧到鹽岩泥塲上、鹽民聯合了漁民、人數益發多起來了、打吓、打吓、奪吓、奪吓、羣衆數千人的呼聲、自然使得前面幾個稅警隊裏的弟兄也有點驚慌了、「退去、散去、你們老百姓不聽嗎」稅警喊着、一面即朝天放槍示威、鹽民漁民、聽到了槍聲、奮不顧身、一起衝上前面、迫近了稅警、憤怒責備、「開槍嗎、好、打死我們好了、」勢聲洶洶、有幾個胆大的、似乎要想把稅警的槍奪了來、稅警爲自衛計、於是開槍就打、當時打死了鹽民二個、因此更加激動了羣衆、愈益憤怒、籐牌、鐵尺、長矛、短棍一時都成了武器、統統背了出來、也有不少鳥槍、也有許多毛瑟、東一集團、西一大羣、有的包圍了嶺墩分隊部、有的進攻着高昌墩稅警總局、劈劈拍拍的子彈聲、夾着大聲絕呼的叫鬧聲、震動天地、確是可怕得很、

太陽早已下山、黑暗的世界、籠罩着大地、好像老天有心、勸平了官兵與老百姓、暫時息爭、但是衝動到了火熱的羣衆、自然失掉了理智、一股怨氣、總想找個地方發洩、果然、沒有多少時候、大約是晚上九點鐘光景、漁民鹽民、又糾集了數千人、包圍秤放局、煤油乾柴、湊成的一大堆、塞進窗門洞裏、預備燒房子、可是裏面的鹽巡和稅警、爲了要逃性命、也就把機關槍木殼槍、四面射擊着、衝了出來、漁民鹽民、打死的、踏死的、不知有多少、經過這一次大流血之後、不久紅光照耀、火星飛天、秤放局終于被燒燬了、從後門逃出來的三個職員錢振、任仕忠、楊上棟、雖未葬身于火窟、却被四周包圍的老百姓捉住、聽說恨心切骨、沒有武器好槍決、我推你擠、活活的硬甩硬跌底弄死了、

第二天清早、形勢本來寬鬆一點、忽然有人報告秤放局長繆光、躲在紳士家裏、但是老百姓又不敢得罪紳士、祇好鳴鑼找尋、繆光被逼不過、扮裝種田人的樣子、從紳士家裏逃了出來、大塊頭、白脚骨、早已被人識破了、于是吊起來、細綁着、又是一陣老百姓的咆哮嘈雜聲、可憐繆局長終也不免一死、但死的慘狀、究竟太殘忍了、

這時太陽已從東方太平洋上慢慢地探頭出來、老百姓好像蒼天開了眼一般、覺悟着自己闖下了大禍、要吃王法、要辦重罪、要殺頭抵命、所以個個慌起來、老百姓死了自死、死的數目也隱瞞着不敢告訴、情願自己背了死屍、埋葬了就是、打殺的幾位老爺屍首、抛在海裏、恐怕浮了起來、留意痕跡、所以再吊上一塊大石頭、使他沉沒海底、

嗚、嗚、嗚、一艘艘兵艦、遠遠地從海面上向岱山島開了來、鹽民漁民和全體老百姓嚇得相顧失色、不好了、官兵開到了、株連滅族、踏平岱山、一個個不能活命了、逃、逃、逃、趕快向外逃、

逃的最快、當然是外來的各帮漁民、各有各的漁船、張上風帆、順潮漂駛的逃遠去了、

說到漁民、痛恨稅警及鹽務人員、比較鹽民還要來得厲害、因爲漁鹽變色、雨淋淋、水冲冲、稍爲退淡一點顏色、稅警就說夾換私鹽、要辦要罰、向來漁民受了許多冤枉、漁船用鹽、是領用引單、每道四元、可用一季的漁鹽、現因改變每道引單、祗准限用十担、漁民負担加重、自然不平氣了、而且聽說鹽民反對歸堆、停止晒鹽、魚沒有鹽、爛了臭了、還有什麼用處、漁民生計、大起恐慌、所以一致參加、和鹽民同生死去了、

羣衆運動、本來是盲目的、一呼百應、憑着情感的衝動、生死在所不計、及至平心氣服以後、大家懊悔、覺得啼笑皆非、發動總是不行、要受國家法律制裁的、所以心驚胆怯、一個個退避三舍、荒島上、岩洞裏、東藏西匿、鹽民個個嚇煞了、整個岱山、陷入了恐怖狀態、街上冷清清、家裏空空如也、是避不敢出、所留下的祗有幾個殘廢老弱的無力者、但是風聲鶴唳、還怕官兵來踏平岱山、可憐呀、悽慘呀、

二次世界大戰前夜　歐洲間諜大活躍

盜竊飛機手段神秘令人駭怪

上海訊　中州孫君昭漢、年輕在安慶文學院、曾與筆者有同窗之雅、累世習總、爲豫西望族、民十九、即赴歐留學、專攻軍政兩科、念二年、曾作長期遊歷、舉凡泰西各文明國家、皆逐一採風問俗作深切重要之攷察、五月初旬、忽獲到孫君緘函、已畢業於德之漢特堡大學、束裝返國矣、彼與我儕昔日同窗、謀生於海上者、靡不欣欣然色喜、共籌歡迎之計、果爾、前日午後、萬里歸鴻、江干握手、快慰何如、是晚、同學公宴於愛多亞路陶樂春酒家、暢談極歡、[illegible]

來歐洲各國之間諜活動、異常令人拍案驚奇、幾欲擬諸『齊東野語』、然事實鑿鑿、証據可考、其神秘高超之手腕、雖號稱機警絕代之白種人、亦無法究詰、

間諜活動　詭計百出

此際二次世界大戰一觸即發之前夜、列强爲保護自己侵畧他人計、唯一要素、即在充實武庫與夫致全力研究殺人犀銳之機械、飛機重砲坦克車航空母艦魚雷艇毒瓦斯以後、更有所爲「死光」者發明、侵畧國家、皆抱有屠戮世界人類至同歸於盡而後快、本國固大張旗鼓、[illegible]

爲探求四國敵國之軍事實情起見、乃紛紛側重於間諜之活動、在歐西對于飛機改進最力之國家、首推法蘭西、次則意大利、以及波蘭捷克兩小國等、關於軍用機之改革發明、均先後有極重大之成功、職是以上諸國之新式飛機、亦成侵畧國所屬之間諜目光羣集之焦點、然每一國家、對于本國軍事上有重要發明、莫不視爲至寶至貴、甚且認爲禦侮衛國絕大生命線、豈願公諸世人、無論何事何物、均可與言交易、倘此一端、無法可以攫爲己有、而詭計百出、妙手空空之間、[illegible]供諸研究、不亦駭殺世人乎、

法匈波捷　驚駭莫名

據小巴黎人報統計、最近八閱月中、失機最多之國家、莫若法蘭西、次則匈牙利、再次波蘭、更次捷克、羞若蛋之行蹤、乃至飄杳而曲忽、二月十七日、巴黎隆拉機塲、有最新式之戰鬥飛機、由一航空軍校之教練官駕駛、作首次之實地試驗、彼時各報諱莫如深、覺有若干高級將領亦未知悉、試練檢驗後、重行降落於機塲之左端、發明者偕空軍首腦入機站辦公室、作口頭之商討、距不及兩小時、該機突然不知去向、立派出大隊空軍四出追緝找、竟成泥牛入海、踪影全無、消息傳出、法京人士、駭驚莫名、匈牙利在一月二十五日夜間、[illegible]型機三架、轟擊機一架、波蘭有一機塲、則毀向鮮有人知者、在三月九日、亦被盜去軍用飛機一架、驅逐機一架、法國則陸續被盜達三次之多、

庫中飛機　不翼而飛　令人不可思議

之點極多、㊀飛機爲一龐大笨重之武器、並非寸楮尺箋可以隨便携歉而去者、㊁機塲中守備士兵、目光如炬、塲之外圍、復有嚴密巡邏之空軍警戒線、雖微至田鼠蒿雀、亦不易攝越雷池一步、㊂盜機者除開行逃走外、萬無拆卸之理、但開動引擎、必發巨聲、今竟無聲無嗅以他逸、㊃機塲秘密設在重山峻嶺、叢木森林之中、何由爲若輩所探悉、凡此種種疑問、均爲一般專思極究而終莫獲[illegible]庫中之機、亦不翼而飛、實足令人咋舌三日不縮入矣、

經過失機各國之軍事首腦、研究斷定盜機之間諜、必屬于野心侵畧國家之一種企謀、追無疑義、然則盜機之用意、果何在乎、則又可以預料爲仿效製造、爲藉機身構造反測一國之作戰力量、欲明瞭新型機作戰時厲害所在、必須獲得全部作長時間剖視試驗、然後始可收效、故此種軍事間諜、不得不施展其神出鬼沒之通天本領、以完成偉大使命、

不過一月前、德國所獲之大批間諜、倘非盜竊飛機之正當犯人、蓋德國於一九三四年春季、即完成全國空中警察隊後、邊塞天空、嚴佈飛行巡捕、間諜即無從機稱難據地、亦無法可以偷出邊境一關也、[illegible]

元安輪船有限公司聚會廣告

啓者本公司定期夏曆六月十八日正午十二點鐘在皇后大道西門牌第八號總寫字樓第三十三屆尋常敘會屆期敬請各股東齊集以便省覽結冊數目仰希光臨是荷又本公司股份票自本月十三日至十八日停止轉換合併佈達

總司理周俊年謹啓

丙子年六月初五日

金銀行情表

中華民國二十五年七月二十九日禮拜三日

香港毫每千 新低二百七十元 舊低二百八十五元	
神雙毫每千低一元	
中央紙每元四毫五仙	省單低六百[illegible]元
二一金二十六元一七	印英每元九毫四
四貫紙加一千零九十四元	元光每千加十元
港光每元九毫九仙	港五仙每千低五毫
港光每千毫低一元	坡紙每元低一元七毫二
上海紙正九六二	
今日銀行掛牌開盤一式	
英京電報一零二九三七五	每磅十六元零六六九四五
石叻電報五三	每元伸銀一元八八六七九
紗比電報八二二五	每盾一元二毫一五八零五
金山電報三一二五	每金伸三元二毫
入打喃電報四五六二五	每元二元一毫九一七八[illegible]
佛冷電報四七三	每個二毫一一四七六四
呂宋電報六二五	每元一元六毫
四貫電報四七	滬期電報一四九
生銀價(近期)一式	即一九五六二五寸
生銀價(遠期)一式	即一九五六二五寸
上海電報元數一〇四一五	
大金價三一六二五	每元三元一六二零五四
仔運貨十五元六毫七三四六	一零五丁二十六元九毫
坡紙一元八毫六仙四	一零五盼二十六元九毫
紗比紙一元一毫九仙六	一零五巾二十六元九毫
花旗紙三元一毫六仙四	一零五女二十六元九毫
呂宋紙三元一毫三仙三	一七法會二十元零一六
安南紙[illegible]元五毫七仙六	二一印會二十七元
荷蘭紙三元一毫五仙三	式守銀會二十五元六毫
佛冷紙二毫零五毫	英頭[illegible]十三元六毫
暹羅紙一元四毫五仙八	舊頭四四一百八元三
正坤紙十五元八毫八仙	仕[illegible]紙十二元六毫一

投夜冷告白

啓者憑勿求臬署命准於六月十八日即禮拜二日正午十二點鐘在本行內將荔枝角道門牌三百五十一號至三百五十五號樓下及二樓兆華織造廠各物作一大單出投以償尚者得現銀紙交易限於指定期內出清　貴客看貨議價下槌之後若有錯漏或意外之事俱歸買者自理特此聲明

中環都爹利街憶勿行謹啓

丙子年六月十一日

承頂告白

啓者本港德輔道中一百一十三號地下威靈頓第一枝店餐室原係合資生意今因各股東志圖別業願將全盤傢私什物舖底裝修營業牌照頂與合成堂承受訂期夏曆六月初十日下午四點在威靈頓第一枝店交易如有欠到各行貨項及華洋轇轕未清等情請速向舊人理妥一經交易概與承受人無涉本堂仍用威靈頓第一枝店加春記字號營業倘日後生意盈虧亦與舊人無涉特登報聲明以免後論此佈

西曆一九三六年七月廿一日

民國丙子年六月初四日　合成堂謹白

招投舊料

啓者本署現招人投票、承買舊料、內有生銅、熟銅、生鐵、熟鐵、鉛、鉛線、錫、玻璃、樹膠、皮、纜、軟鋼、碎線、潛水工作材料、電器工程材料、汽車零件、輪運汽車零件、鐵路材料、等等、該宗舊料由本月廿四日起、在說明書內所述之地點任人觀看、如欲投票者、須繕就三張、(限用政府之格式紙)用信封封固、標明係投票承買工務司署舊料字樣、准于一九三六年八月七日正午以前、寄到布政司署、欲取投票格式、或欲知詳細者、向灣仔晉樂里木署會計及貨倉部總管詢問可也、

工務司狄高啓

一九三六年七月廿四日

遺失聲明

啓者茲據本會同人徐廣良等投報遺失左列之各會員證書特予另行補發新證該遺失之會員證書作廢倘有別人拾得或自行檢出概作無效前來如有別人

▲遺失之會員證書列左

廣南會第七四三號徐廣良會員證書乙本

第六八四號麥忠會員證書乙本

聯西行家第八〇五號徐廣良會員證書乙本

第三七六號麥潤發會員證書乙本

第七二六號林添會員證書乙本

廣南會　聯西家行　積聯　客棧行　仝啓

丙子年六月初四日

重要啓事

啓者近發覺有等歹徒假冒本號圖章及書信向福至堂藥行騙取貨物被該藥行識破虛偽立將此偽章及信沒收送來本號駐港辦事處今特鄭重聲明此後各號交貨請選本號收貨處蓋回收貨圖章方可倘有私相授受本號概不負責此啓

捷聲藥行　華安藥房　駐港辦事處白

民國廿五年七月七日

止痛五淋白藥丸

治五淋白濁刺痛酒毒眼熱之止痛止血通林止白　每樽壹元　每服五毫

張大鵬　在港四十餘年　註冊商標　肖像爲記

久流搜毒　無痛立止　止骨痛白丸水

搜毒眼白菊丸　經蒙港政府驗明無水銀無煙毒特蒙證書办　家患者安心用

扶元復毒　專治男女身體虛弱　補身妙品　家之寶

岩治各種新舊毒症　腫伏毒　骨口爛刺痛白　症痛　每盒

各藥房均有代售　上環大馬路二百二十七號　專辦外埠各症丸藥

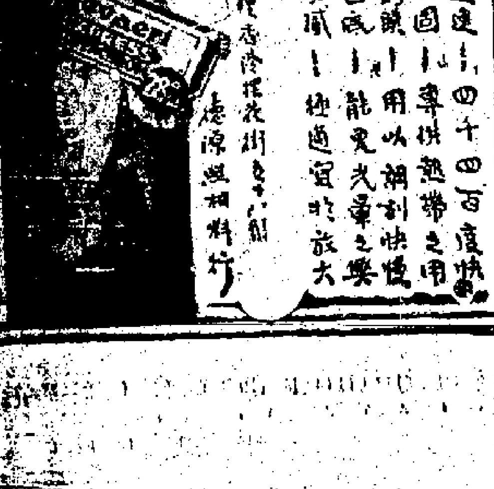

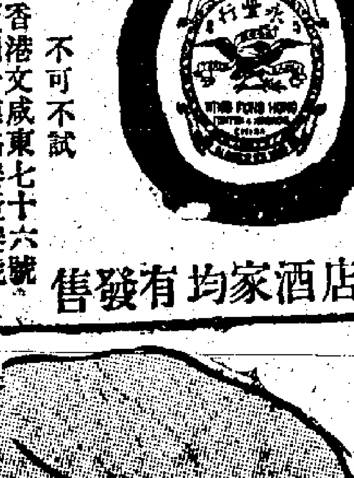

永豐行

五加皮　玫瑰露

各埠大商店酒家均有發售

額外香醇　不可不試

發行所　香港文咸東七十六號　廣州一德路叁壹叁號　澳門海傍四十路號

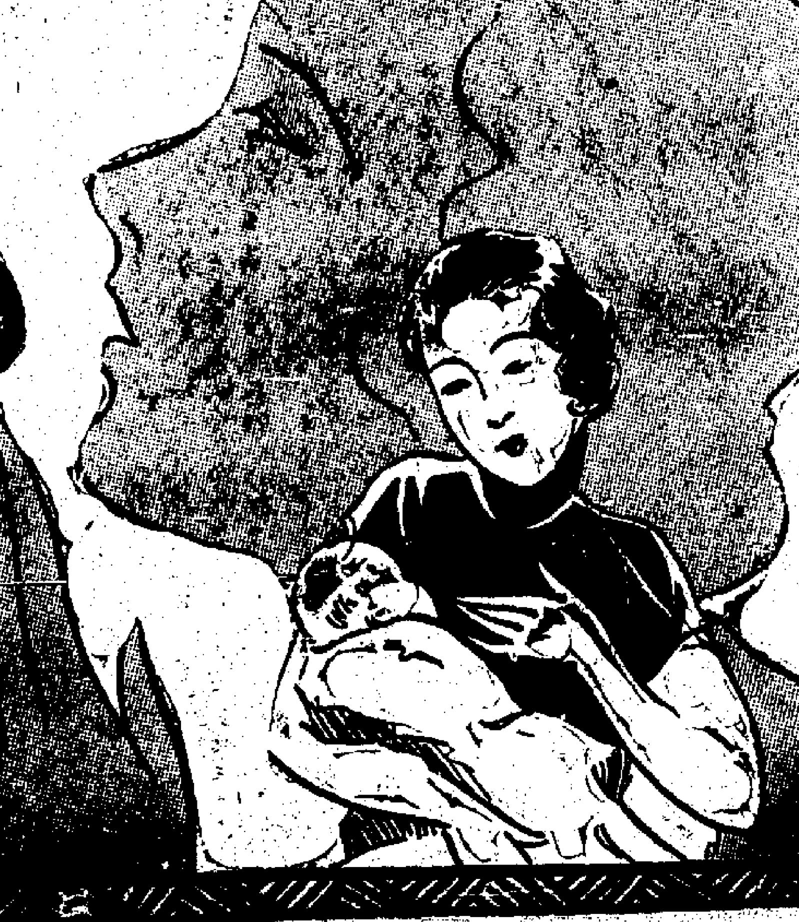

育兒必讀

勿恃醫生便利　忽畧兒女健康

治病於臨急、不如防病於未然、故有知識之父母、必不恃醫生之便利、而忽畧其兒女之健康、蓋兒女若一旦患病、危險性必比成人爲重、而醫治亦較成人爲難、爲人父母者、欲減少此種憂慮、惟每日服以「小兒快活汁」壹式茶匙、則一切疾病、自可消弭於無形、而體重亦能與日俱增、此汁味甜悅口、多服有益、曾用過者、莫不倚爲兒童治病之聖藥、免病之秘寶

大號伍毫　式號叁毫　公司藥店均有代售

小兒快活汁

嘉齡大藥房出品

老矣蕭伯訥

·梅君·

▲本月廿六日度八十生辰
▲此後將不再作公開演講
◇但或將更努力于戲劇與著述◇

幽默大家蕭伯訥氏，上月在英國紐克色爾（民衆大戲院）公開演講之後。宣布着這是他末一次公開演講。以後將不再現身於講台。當時頗爲聽衆所反對。一致請彼打消此議。但蕭氏意頗堅決。他繼續着說「我已决定放棄我的演講生活。因爲我是太老了。」自從蕭氏宣佈此項消息之後。愛聽蕭氏演講的人。都忽忽若有所失。其實雖然在年齡方面。蕭氏果然老了（因爲本月二十六日。他將度着他的八十歲生辰。但是他的思想。他的精神。還是勝於青年人。這一層。非但知蕭氏者這樣想。就是蕭氏自己。也或許是這樣想的。所以他這一次的宣布以後不再作公開演講。依一般人的推測。決不是爲了精力的不逮。其原因。或許是他將保養他的精力。而努力于著述方面而已。

蕭氏於二十餘歲時。加入飛賓學會之後（飛賓學會。是紀念古羅馬名將飛賓氏的。飛賓氏慣用緩兵之計。併用此計。大勝宮尼飽甫。威名大振。）因着他的露天演講。以及著述的若干小冊。努力於社會主義的宣傳。很快的聲名日著。在這五十餘年中。他是一貫的保持着非保守主義的態度。但他的社會的哲學的政治的主張。却被一般人所公認爲一種鮮潔的正義。他和人有所爭辯時。其結果。往往能使對手方。在他的主張中。辨識出他的同味來。這便是蕭氏的偉大處。蕭氏在二十餘歲時。由杜白林往倫敦。任一店員之職。爲了要稍裕收入。於是利用餘暇。寫作小說。但寫成了幾部。無人願出版。於是改寫政治問題。較有出路。遂加入飛賓學會之後。他的分析社會政治問題的著作。遂大爲社會所歡迎。用幽默的筆調。宗教的關係。分析着社會制度的不平等。以及經濟的病態。這是在批評界中。獨倡一格的。他曾研究過美術與音樂。所以他有時。也寫着美術與音樂的批評。他自奪得惠格納與衣勃生戲劇錦標之後。便努力於寫作劇本。第一部公映的劇本。是「鰥夫之居」。但未能得觀衆之同情。此後。他改變作風。利用他的聰明。寫着譏刺。批評。幽默的戲劇。在三十三年前。「人與超人」一劇問世後。蕭氏的寫劇工作。遂達於完全成功之境。而開戲劇界的新紀元。蕭氏的著作。是可說人人愛讀的。因爲他不僅有獨立的主張。同時。他是一些兒沒有虛僞。而適合於時代的生活。所以他現在雖然自己宣布着老了。將不復再作公開演講。但是他的暮年中。必然的將有更多充滿着生命與幽默的喊聲與著作。領導着這個世界與人類的思想前進着。

歸綏的西河沿

—戈我—

這是一個下層社會的聚處。地名叫西河沿。在歸綏的城西。從舊城的市中區南大街。到那兒。約有里把路。那兒有三條曲折的羊腸小巷。兩旁的房子一律是土屋。高不及一丈。見方也不過丈許。有的是單間。有的院子裏分若干小間。那就更見狹窄了。如遇天雨。泥濘的土路。腥臭的泥漿。大有行不得也哥哥之慨。而且臭氣觸鼻。簡單地說。這裏就是三四等娼妓出賣皮肉的所在。每到夕陽西墜的時候。小足的半老徐娘。大脚的少女。大辮子的姑娘。醜的。美的。三角形的。直線條的。「S」「弓」字形的。各樣入體曲線。分列在土巷的兩旁。矮屋的簷前。或坐在玻璃窗裏的梳粧台前。裝着怪樣怪樣。驚人的姿勢。粗粉擦滿了的臉龐頸頸。大紅染的一類與口唇。滿頭葫蘆油。擦得又光又亮。看上去。形色是十分鮮明。開着了。香中帶臭。令人欲嘔。傍晚。遊人特別多。牧夫。僱工。喇嘛。丘八。小夥計。穿梭似的往來着。兩眼饞狼似的在尋路旁的對象。看中了找一個。進屋。「喝茶」。「打泡」。「開舖」。隨他們的便。樂意怎樣幹。就怎樣幹。她們的價目是。喝茶六毛。打泡一元。開舖一元五角。有的是老鴇買來的女子。自幼養大的。有的是自行搭班的。老鴇的妓女。便是老鴇的搖錢樹。他們每晚叫妓女待着價而沽。過了深夜十二時。如果還沒有主顧的話。那就要受老鴇的鞭笞了。所以姑娘們不管好歹。是客就交易。深怕接不到客。受鞭挨打。搭班的姑娘。他們爲了生計。比較受老闆支配的姑娘。對於嫖客更其渴求了。因爲老闆的姑娘。當夜沒有主顧。第二天老闆還捨不得餓死。唯一生財的工具。搭班的姑娘。如果沒有買賣。第二天的生活都要成問題了。可是她們的主顧。——牧夫。僱工。小夥計。那裏有這麼多的閒錢。來填塞她們無限的慾壑呢。所以她們無論嫖客出多少錢。只要他們肯給開舖都可。她們有一句口頭禪「皮肉是我們的。洋錢是你們的。只要你們不願意花幾個。我們那有不歡迎的道理。」

西河沿一起有三百餘家。三四等的妓院大約有七百多個妓女。一個妓女每月捐一元五毛錢。如果連頭二等都包括在內。公安局每月花捐的收入。總不下四千元。這筆花捐。也就是這裏警政費的主要來源。妓女生活是慘無人道的。但是禁娼不惟沒有善後的辦法。甚至寓禁於徵。幾乎是都市公安局對於娼妓問題。視爲不二的當遍的法門了。誰能顧慮到大衆的衛生。與花柳病的恐怖呢。

好望角未來之雄姿

·晧·

世界大戰不爆發則已。一旦爆發則英國在地中海之勢力。不足以維持本國與遠東間之健全防衞。何也。地中海之形勢。因意大利之突飛孟晉。英雖嚴重鎭護地中海。然卒受意大利之嚴重威脅。使英倫與馬爾他及直力山大間之軍事根據地。爲之隔絕。今者爲簽箕吹獰之計。乃在國防計劃白皮書未完成時。即規畫將南菲洲之洛濱島。Robben 闢爲雄强之海軍根據地。洛濱島者。爲好望角區域之要塞也。好望角界於大西洋與印度洋間。蘇彝士運河未開鑿時。好望角實爲歐亞交通之天然孔道。自蘇彝士開通以後。好望角遂失其航行之重要性。說者謂好望角之雄姿。一落千丈。似無恢復之可能矣。孰知大自然之氣運。每往不復。英國對於好望角。非常重視。茲據倫敦海軍部消息。經營好望角之初步計劃。擬將是地之太勃爾灣。Table Bay 闢爲世界最大港塢。其面積爲五百英畝。可容納世界最大之船如「瑪麗皇后」輪等。其擴闢費特定爲五百萬金鎊。太勃爾灣之北。有沙爾但哈（Saldanha）爲水上飛機之優良站所。若在口岸建築防禦工程。敵軍即無法侵襲。其南之洛濱島。可建築鞏固雄强之砲台於其間。又南爲仙瑪市 Simonstown 則實行擴大之。使爲海陸軍之重要根據地。嗟呼。好望角三字。乃寂寞於世也久矣。乃因時勢之要求。使英國放棄地中海之聯絡。而全神灌注於好望角之復興。未來雄姿。非常活躍。好望角三字。行將於戰史中佔重要之一頁也。

日本左翼陣線再度崩潰

·滄海·

山田一篇文章……引起警廳檢擧

在非常時期壓迫之下。很久沉默的日本極左翼陣線。自二·二六事件後。因社會情勢急變。革新波濤澎湃的機會。反法西斯帝的人民戰線慢慢强化。同時與其他合法團體提携。左翼運動的新方針漸漸確立了。二·二六以前。左翼的宣傳刊物。只有一二種。現在一躍有三十多種。所以引起警視廳特高部的注意。在上月無產階級科學會的櫻井武雄。矢浪久雄被檢擧。這個會是左翼最高理論的指揮機關。特高部決意消滅該會。由特高部長山田指揮。於前日破曉。一齊檢擧。被捕的有前帝國大學助教平野義太郎。山田盛太郎。前明治大學教授小林良正。文藝術編輯櫻井武雄。女子近藤氏等卅餘人。其中有中國人宋晏民。張文瑨。朝鮮人金鐘等。日本的左翼理論指導機關會。在一九……被一齊檢擧過。河上肇現在還關在獄裏。不過左翼運動並未因此稍挫。中央委員岩田義道。野呂榮太郎。反諜謀幹部擴大和強化。同時覺得正確的理論宣傳也是必要的。所以組織『共產主義俱樂部』。山田。平野。小林等也在這時加入。不料岩田。野呂被捕。沒有成績可言。現得着二·二六事變的機運。大形活躍。左翼分子都秘密潛入各文藝雜誌。文化團體裏。正統派的山田。平野更努力。山田寫了一篇資本主義的分析。這是一篇寄稿左論文。此次的大檢擧。實起端於這篇論文云。

明日的空戰

◇愈之◇

空軍在現代的和將來的戰術上。占有極重要的地位。但一般人的心目中。只知道飛機的最大厲害處。就是行動敏速的拋擲炸彈。實則飛機的用處。還有比這更厲害的哩。據軍事專家的見解。以多數轟炸機編成大隊。飛往遠距離的敵國要隘。施行轟炸。已有充分的可能。現在各國都編有强有力的大轟炸隊。即其明証。例如數年前意大利曾以二十三機編成一隊。大胆地完成了大西洋的横斷飛行。美國用輸送機二百架。裝運步兵。每天可運一旅之衆。山砲中隊的空中輸送。亦已實驗成功。同時。聽說美國在今年的十一月間。還有用四十八機編成一隊。實行哈哇。密得威島間的連絡飛行計畫。但最堪注目的。還有蘇俄的空中敵散特（譯音）。所謂空中敵散特。就是天空投下部隊。據說去年九月間。蘇俄空軍在基愛夫附近舉行演習的時候。曾經利用大批飛機。裝載一聯隊的武裝士兵。飛到敵人後方。用落下傘降到地面。敵方大感威脅。我國舊小說中所謂的天兵。不圖現在竟成事實。而蘇聯近年戰術之進步。確是值得注意的了。

關於空軍一般的用法。各國軍事專家。有兩種不同的主張。例如德國的傑克大將。曾謂將來的戰爭。必以空軍爲始。現任德航空部長的格林將軍。亦謂德國的將來是在空中。這明明地把眼光從海上轉向青空了。又如空軍至上主義的意國杜威將軍更主張由空中採取攻勢。並高唱空軍必須脫離陸海軍的附屬關係。而完全獨立。但法國的來令將軍則認爲戰爭開始時。凡陸海軍所必要的空軍。無須使用。只在攻擊敵國境內的時候。翻用一部轟炸機隊。即足應付之。現在採用來令將軍說的國家很多。但富有將來性的。還是要算杜威將軍的主張。空軍的運用方法。雖有不同的見解。但是缺乏優秀的空軍的國家。在將來的戰爭中。勢難獲得最後勝利。是可斷言。關於此點。我們只要回憶東四省。上海和亞比西尼亞所受敵空軍的蹂躪。就不難想像了。從上面的事實看起來。無論取守勢。或取攻勢。空軍是絕對必要的。自不待言。目前國人多已瞭解飛機的重要。上下一致地都在力謀空軍的充實。確是很好的現象。但所可惜的。我們只能向人家購買。不能自己建造。將來一旦有事時。必無法補充。況我國海軍貧弱已極。決無藏抵沿海安全的實力。爲對付敵人的封鎖海口。尤需要大量的飛機。所以我們應該自建飛機製造工廠。多多製造。最低限度。必須達到能自造一切飛機零件的目的。至於空軍人材的大批養成。以及民衆防空訓練等。那就更不用說了。

梁培基止咳丸
華咳除痰防癆健肺
咳

承頂告白
啓者本堂頂受灣仔太元街門牌壹號泰源銅鐵店全盤生意招牌貨物傢私什物等準於國曆柒月廿弍號交易如泰源銅鐵店有欠到各債項及華洋轇轕担保會項等情請於未交易以前向舊人理妥一經交易承頂人程遠全堂無涉此佈 程遠全堂啓
壹玖叁陸年柒月弍拾號

普益公司
專鑄 初號 大二號 二號 三號 四號 五號 六號 字粒
花邊 書邊 鉛片 發售
活版印刷用品一概齊備 全副零沽一律歡迎
舖在結志街肆拾叁號 電話弍壹弍壹陸

南京中央國醫館證明
發起人在港四十年 六十老醫親手理症 治毒專科
請認各牌 張雲飛花柳解毒膠
專治各種新舊毒症骨痛血毒伏毒眼濁白毒刺痛定用一料全愈每服十元
敷痔膏 有兆膏無痔瘡兵一敷止痛消腫去痲毒 每盒五元
張雲飛一包見殺止痛白毒丸
警告患者 白毒乃婦人不孕治愈症多端專治五淋白毒刺痛濁血毒濁鞭即服止痛止毒通淋每服五元（壹元）

雲飛仁兄世醫 洵美且仁 徐世昌
雲飛醫師 仁術 田中玉
家聲 譚延闓
丹囘灶春
霜復紅見 陳樹人
神與古會
雲飛先生精研古籍古書人並力追古之道直此閒於齊秦之源採名醫蘇鄉之里余雖而嘉先之曾寄贈朱汝珍

延壽堂鳳凰牌良藥
鳳凰調經丸 專治婦女一切暗病
三鞭健腎丸 專治男子腎部虛弱
孩寶丹
總發行香港干諾道西 電話二零二六二

名馳中外
天壽堂
婦女經期不調肚痛不育速服 姑嫂丸
專治男子腎部虛弱腰膝酸軟 海狗丸
人人可服 老幼咸宜 香港始創 著名良藥

統辦世界唱機
新到名伶近期唱片
總行香港德輔道中 分行廣州十八甫

瑞芬氏 中美英救助 經驗冊五十年 註冊商標
廣嗣藥露 瑞芬氏萬壽無畏寶 凡毒必清
性病能醫治 全用外治 確能斷尾 用即滿意 獨一無二 切勿輕視
不須服食 露廣嗣
不論所患何種陰陽惡毒如腐初起毒梅服本露三服每服三分根本全愈永無後患如遠年陳毒及淸爛過甚不治者確能淸毒全愈否則原銀奉回但以親到本處服食者方照此例
本號盛設在油蔴地彌敦道叁二八號二樓 電話五九二一四 各埠均有代售
瑞芬氏全權總經理 香港同文街十五號 巧明故露團
上海總經理 英租界廣西路四四壹號 利東成庄
廣州市十三行德興北路永安祥

江蘭齋蜂塲蜜糖總批發所啓事
乙亥年本塲蜜糖出品關于香港一地改委砵甸乍街南興隆總代理發行 諸君光顧及願爲分代理者請向面商
乙亥年正月廿八日